朝鮮日報

農村의頹廢와 農業政策

一

누구나 말하기를 朝鮮은農業國이라한다

果然農業國인것이事實이다 全人口의八割以上이 農民이오 全生產額의 七割强이農產物이다 그럼으로 朝鮮의産業은 農業을떠나서 論할수업스며 朝鮮人民의 隆替를말하는것도 農民의隆替를 말하는것이된다 그런데 現下의 朝鮮農村의經濟가 얼마나疲弊한狀態에잇스며 農民들의生活이 如何히悲慘한處地에잇다는것은 이제吾人의 贅言을 待치안흘바이다

그러나 吾人은 危機가切迫한現象에 鑑하야비록靈念的일망정 이에對한 政策의 良否가 곳農民들의 死活에影響되는바 重大함에 留意치안흘수업다

二

農村問題는 社會問題의 基本問題이다 農業國인 朝鮮에서만 그런것이아니다 엇더한나라를 勿論하고 그러하다 全社會人員의 給養原料의全部가 農產品인 以上 그는 免치못할道理이다

그런데 封建社會의末期外지는 農村經濟는 地方經濟의單位엿고 農民生活은 自足自給의生活이엇다 그리하다가近世的產業이發達한結果 自足的農業經濟는破壞되고 資本主義的商業經濟制度가 樹立되엿다 그리고社會는商人中心의社會가되고 農村經濟는 都市經濟의支配를밧게되엿다 그럼으로農村의疲弊한原因은資本主義經濟制度그것의病弊에잇나니 農村問題를 根本的으로 解決하는要諦는 必然的으로 資本主義制度 그것의 變革에잇다는 結論에到達하게되다 그는根本問題인지라 別論하려니와 目前에焦眉와如한 危機에 當할對策은 如何하여야 할것인가 그러나이것도 複雜한 問題임으로列論키不能하니 實施되는바 重要한政策의梗槪를들어 말코자한다

三

元來農村問題는두方面으로보아서 重大한問題이다 地主對小作人의問題와 都市對農村問題이다 따라서 實際政策에잇서서도 이兩方面으로展開되다 小作人對地主의爭議는發生하는動擾가生產物의分配關係에잇다그런데 加藤內閣은이問題를根絶키爲하야小作爭議調停法案을制定하엿나 (了法案이 朝鮮에外지 施될與否는알수업스나) 何如間 그內容을要約하야보면 要點이『自作農의創定』『爭議를公平한 裁制에依하야 解決할것』『爭議調停』等이다

그러면 自作農創定은엇더케할것인가 가르되 低利의資金을小作農에게貸付하야 多數한自作農을創定한다는것이다 그러나 우리는 資本的經濟制度圈熟以前의 農村狀態를溯究하면 容易히判斷할수잇는가하다 속엇더케多數한 아니全盤에잇집던自作農이 資本主義法則에依하야 大地主에게兼併되엿다는事實그것이다

그리고爭議를公正한 裁判에依하야解決한다고? 爭議의動機가 分配問題에잇는以上 地主의搾取率을制限하는立案이 도로혀發明하지안흘가 利害가相反하는兩階級間에 爭議를이러나도록放任하엿다가 그것을裁判의公正으로解決하다는것은 本末의顚倒가아닐가한다 또한米價調節도地主階級의 積極的擁護策이다 自食糧도不足한小作人의利益은一分이잇스면 地主는多量의米穀을蓄積한 關係上에百倍의利益을受하게될것은明白한일이다 이러한政策이疲弊한 農村을어느程度까지나振興케할는지實로疑問이다

四

商業制度가 社會組織의機軸이되아잇는關係로 都會는農村을支配하게되고 搾取하는地位에잇슬뿐아니라 農民가운데 優秀한分子가都會로吸收되고마는外에 農村는더욱頹廢하게되다 그럼으로 商業中心의社會制度가 그대로잇는날外지는 如何히巧妙한政策으로 農村의振興을 圖謀한다하드래도 農村은終乃振興되기어려울것이다

이에對하야 엇던論政家는 農業과商工業의調和를 力說한다 이것은理想으로는 아름다운理想이다 農村의都會化 都會의田園化 이야말로 人類社會의理想的進步의 一大表現일것이다 그러나 이것은 濁源에서 淸流를求하는것과如한 아름다운空想이다 要컨대 吾人의 見地로하면 무엇보다먼저 地主의搾取를制限하는方法과 農民自身의 自覺을促進하야 自己救濟의途에 就케하는外에 別途가업슬가한다

聯盟會議의新危機
新修正案의妥協不成으로

(今저네바二十八日發) 日本全權安達大使가全然國內問題例하건대日本人排斥法과如한問題로부터 生하는爭議라도聯盟理事會議에持出할權利를要求할수잇는 修正案에 對하야二日間에亘하야妥協點을발견하라고努力하엿스나畢竟그效果를엇지못하고玆에 形勢는새로히危機에瀕하엿더라

日提案을特別委員會에附帶

(今저네바二十八日發) 聯盟第一委員會는議定書에對한日本의修正案에就하야何等이든지圓滿히一致에到達케할希望下에特別委員會에附帶하기로決定하얏다 만일特別委員會에서票決되게되면 英佛代表는日本에反對하게되리라더라

各國民에適用至難
日本側의反對結果로

(巴里二十八日發) 國際聯盟最終日에佛國全權『부리앙』及『루쉐르』兩氏는聯盟議定書에關하야妥協案을成立하라고日本委員側의態度를再考하도록一日동안이나友誼的으로忠告하엿다 그러나日本委員의態度는强硬히其立脚點을維持하엿스며 石井子는議定書第六條는仲裁의主權을否認하는國民에對하야는自働的으로此를侵略者라고宣告하야仲裁에附할事件은國際的係爭問題가아니라고 斷定함을規定하엿스나如斯한事는主權에準據하야 係爭國만이決定치안흐면아니될것이라指摘하엿고國際聯盟으로서此에應치안흐면日本은議定書全部에對하야贊同을拒絶하게될것이라말하야詳細히그態度를說明하엿다 그리하야日本이反對한結果 國際聯盟이 仲裁議定書를世界各國民에게適用함을得할與否는疑問이더라

議定書實施의挫折
日代表留保理由說明

『쩌네바』에서日本全權安達公使는 仲裁其他에關한議定書에日本이保留한것에對하야說明하엿는데右保留는議定書實施上挫折케한것이라고생각되다 安達公使는二國의爭議가單히國內法에關한高等法廷의決定을最終케못하는것이다 『聯盟理事會로하여금繼續하야係爭國의融和에努力케하야高等法廷을非認함도바로侵略者라看做치안는意味를追加하라고提議하엿더라 右提議는日本에바로採用될關係가잇다고하면日本은移民國에關한制限이國內事件으로看做되는時에도國際聯盟理事會에傳達할수잇는것이다 『로ー』會氏는右提議를援助하고他國委員도安達公使의平和的意見에贊成할터이라고述하엿스나濠洲委員『러ー손』그르ー氏는이것을猛烈히攻擊하엿더라 安達公使는畢竟提議를撤回하엿스나議定書에保留하엿거나고述하엿더다

高架索에反露革命
各地에反過激派勃興

(巴里二十九日發) 高架索全部는勞農露國에對하야叛旗를擧하얏다는데叛露派의寒黙部는高架索全部에總動員을命하엿더라

(아테네스發)『쎄바스트폴』『오데사』『크리미아』에反過激主義者勃興하엿다는報道가잇서過激派는이것을潰滅하라고努力中이라더라

兩軍死傷七百餘
蘇、浙軍의白兵戰演出

(上海二十八日發) 黃渡地方奉台鎭의爭奪戰에는浙軍은白刃을揮하고突擊하야드되여蘇軍이白兵戰을演出하얏는데蘇軍은四百餘、浙江軍은三百餘名의死傷者를出하엿더라

直隷軍의陵原前進
熱河爭奪戰은明春頃일듯

(奉天電) 二十八日夜의總司令部奉電에依하건대第二軍은이미陵原에서日本里十里쯤되는곳外지前進하엿슴으로一兩日內로陵原을陷落할것이며또軍事家의말을드른건대熱河外지는아즉相距가멀으며熱河는非常히重大地點으로此를得하는者는大局의勝을制할터입으로直隷側도充分히精銳를集하엿슴으로이爭奪戰은매우困難할듯하며또는今年은熱河爭奪의結末을見치못하고冬期停戰이될는지도알수업다더라

每日八十個爆彈을投下

(東京電) 北京來電에依하건대奉軍飛行機는齊西의司令部와石河의鐵橋를目標삼아每日八十餘個의爆彈을投下하는데 直軍으로서此를砲擊하는바爆彈보다도이大砲가危險하야日本兵營에落下하엿스며石河鐵橋는義和團事件後日本에責任이엇슴으로未久에日本으로부터下士를派遣하야守備할터이라더라

建平占領은今明中일듯

(奉天三十日) 熱河方面에向하야前進中이든聯合國은今明日中에建平을占領할듯이라더라

結局은奉軍의不利
山海關爭奪의今後戰況

(奉天發) 奉直戰의今後形勢如何는實로山海關爭奪如何에잇슴으로兩軍共히其攻略爭奪에는頗히注意하는中인바近々此附近에서一大決戰이잇슬것은無疑한事實인대目下萬里長城以西의高地一帶를直軍은完全히占領하야奉軍의陣地를俯瞰할만한優勢한地形을占한바直軍은此에優秀한砲兵隊를集中하는中이다 그리대奉軍의空中으로부터飛行機로써行하는威脅戰略은此砲兵陣地에爆彈投下를實施하라는前提인듯한바奉軍으로는馬를直隷의野에驅하야攻略侵出하던지又持久戰에入하던지의如何한方策으로라도山海關은곳爭奪의必要가잇는軍要地點이나이를敢行함에는容易치아니하야目下의配置는매우不利한狀態에잇더라

奉軍熱河附近進攻

(奉天發) 朝陽方面으로부터進擊中인奉天側의各軍은今에熱河近處外지進攻한모양인데二十九日早朝부터各軍等은總司令部에集하야무엇인지緊張한빗이잇더라

哈市에도戒嚴令

(奉天三十日發) 哈爾賓에戒嚴令을布하라고目下戒嚴司令部를組織中인바戒嚴司令官은濱江鎭守使張煥相將軍이되리라더라

奉軍大敗說로
奉票時勢暴落

(奉天發) 奉天市中에서는朝陽陷落은虛報요奉天軍이大敗되야捕虜三千名을出하엿다는宣傳하는者가잇슴으로奉天票는一旦百六十으로低落되얏다가二十九日前場은百七十七外지低落되얏더라

日露交涉
再開內容

(東京電) 日露交涉이二十七日에再開하게된것은二十六日夜에外務省으로온訓令에依한것인대右訓令은利權問題의大綱을決定한것으로企業繼續問題에는全혀關係가업다하며今番의決定한利權讓與의大綱內容은從來芳澤公使로부터『카라한』의게提出說明하엿든것을大綱參酌한것인것은確實하다하며『카라한』氏는此에依하야從來의懸念을一掃할수잇스리라고當局에서는確信하는中이며또企業繼續問題에關하여는莫斯科로부터訓令의到着함을기다려交涉하게되리라고推測하더라

米海軍의新大計劃
太平洋測量에着手
日本海軍側의重大視

(東京電) 米國의議者에行한大勸員이世界各國의興味를惹起하얏는바今番에又復同國海軍當局은一大計劃을樹立하야巨萬의金과五個年間의年月을費하야太平洋의謎語를解하라는大大的測量을行코저하야未久에着手한다는報가傳來하엿는대計劃의大要는太平洋西海岸으로부터『호놀루루』를經하야『아라스카』『아류산』群島等을測定하고更히中國方面으로부터日本近海에다시南洋으로도同一計劃인바日本海軍으로서는매우重大視하는中인듯하더라

行財整理와
閣僚主張의分野

(東京電) 行財整理의第四回閣議는二十九日午後一時부터開會하고繼續하야審議하엿는데高橋橫田兩相은依然히消極主義를主張하고宇垣財部兩相은國防計劃에對하야매우强硬한議論을吐하고夕飯後에도또會議를續行하기로하엿더라

減師問題는
陸軍案이通過될듯

(東京電) 四箇師團減少를骨子로삼는陸軍軍縮案은二十九日閣議에提出되엿는바아즉決定치는못하엿스나宇垣陸相이陸軍縮會議에서現狀維持로決定함과가튼날이잇서서는日本의空中防備가全혀不可能하게되리로不可不이改革案을實現케하지안으면안될것을力說한結果閣僚의意嚮은크게陸軍案에기우러지게되엿스니結局은陸軍案대로閣議를通過하리라고觀測되더라

外人土地法案
通常議會에提出

(東京電) 政府에서는議者特別議會에서國籍法案의決定과共히多年의懸案이든外人土地所有法案을提出할豫定이엇든바調査할時日이업슴으로提出의運에至치못하엿다該法案의大體骨子는이미內定한것으로今後日米移民問題의根本的解決上에도影響할問題임으로目下外務、內務、司法、法制局者間에每週一回會議를開하고研究하는中임으로速히立案作成하야來通常議會에提出할方針이더라

閣僚疎隔와
犬養氏의仲裁斡旋

(東京電) 犬養遞相은三十日午前九時에加藤首相을訪問하고約二時間半後에辭去하엿는바右會見의內容은行財整理에關하야濱口高橋兩派閣僚間에疎隔이生코저하는곳에仲立하야斡旋한것이엇더라

整理問題結着은
尙要幾多時日

(東京電) 行財整理閣議에서濱口藏相의主張하는바와各大臣의主張하는새이에아즉一億圓의差가잇는바이것을서로讓步하드래도그리結末이容易하게되지못할模樣인故로整理의結末에達하기外지에는오히려幾多의曲折이잇슬것을알수잇더라

平和勸告는愚論
하난대로放任하자

(東京電) 日下奉直兩軍은最後의雌雄을決코저하야必死의戰畧을비푸는同時에外部에서宣傳戰에努力하야此際에日本의同情을得함을圖하야雙方이共히秘術을盡하게되야日本朝野에서도援直派와援奉派가잇는바至今在奉有識方面의意見을綜合하건대此問題는感情이며情實로左右될것이아니라滿蒙에在한特殊關係及中國의大局上으로考察하야그러지안흐면안될것이다假令日本이며列國이吳佩孚氏를援助하면中國은爲先은武力的統一이될것이나吳佩孚氏는武力統一과中央集權만을固執하야聯省自治에는大反對임으로吳氏의統一은未久에다시破裂되야中國은再次亂局에陷할것은明白하다此에反하야張作霖이가勝利하면段祺瑞氏가반드시出廬하야時局收拾의大任에膺할것인바中國에서現在에時局을收拾할수잇는者는段氏外에斷無하다 段氏가起하면張作霖、盧永祥氏는말할것도업거니와孫文氏이며唐繼堯氏며其他直派의灰色分子들도다異論이업슬것이다如斯히하야中國은聯省自治의形式으로엇쨋든지統一이될것이다이統一은無論過渡的統一이겟나中國의新統一은此過渡的統一의後에待하여야할것이다그러고吳와張이何者가勝하든지中國의大局에利害가잇슬것은明瞭하다하물며滿蒙에在한特殊關係를有한日本으로는更히深入하야其利害를講究할必要가잇다平和勸告갓흔것은愚論이오奉直兩派로하여금하는대로싸우게하야其中의一을勝케하고中國으로하여금一日이라도早히統一의端緒에就케함이得策이라고하더라

黑『알』國境爭議

(黑爾二十八日發) 黑山國不正規兵은『알바니아』의『기리네』地及『빌노라』地方에侵入하야數個所村落에서掠奪을恣行하엿는데 彼等은『유ー고슬로비아』의正規兵의援助를受하엿다는所聞이잇스며右는明白히國境侵害行爲라할수잇는事實이라하야『알바니아』政府는强硬하게黑國政府에抗議하엿스며또國際聯盟에對하야서도抗議하엿더라

申聞鼓

投稿는十五字詰十行以內로限하며住所氏名을記하고本社에서選擇揭載하되又는削除할權利가有함 多數投稿를大歡迎

絶緣된天惠

江上의淸風과 山間의明月은 不用一錢買라하지만은 이런天惠를찾는것은 오히려餘裕잇고 大宅에사는사람의하는일이지요 우리가튼貧民은 그런것도차질餘裕가업서요

○

그러치만은 우리貧民에게도 比較的吝嗇시안케賦與된天惠가잇다하면 그는日光과空氣와 自然水의세가지외다 勿論그亦是도 全然無條件으로 우리에게賦與된다고는할수업지요만은 그세가지가 到處에豊富한까닭으로 이世上에서 勢力이만흔者네에게도 그세가지를 우리와絶緣식힐必要는업는模樣입되다

○

그러나 그中의하나인飮料水만은 全然우리와絶緣될념이 들어왓슴니다 京城府의水道共用栓이 計劃도改定된後로 우리는 三大天惠의하나인 飮料水조차 좀처럼 엇어먹을수가업시되엿슴니다 돈과絶緣이된우리는 每日 單一錢이라도手中에업시는 열어주지안케하는水道水를 엇어먹을수가업습니다

○

大京城府에서 上水道를設備한것은 돈을벌게爲한것인가요 府民衛生을爲한것인가요 萬一 돈을벌기爲하야設備한것이라하면 飮料水專賣局을맨들고 京城府吏員이出張하야 一斗十錢이라도밧고파는것이 收入도듯고 事業도徹底할것이아니요 萬一府民衛生을爲함이라하면 한사람이라도 不潔한 飮料水를 먹지안토록 府民을爲하야 便利를보아야할것이 아니요 잔득잠거노코 돈이아니면 아니주는理由는 무엇이요

○

新聞의報道에依하면 府內에서井水를使用하는者가 一萬二千七百七十二戶에達하며 人口로하면 六萬四千餘人의多數라고한다 上水道의물을 먹지못할것으로斷念한人口가六萬四千餘人이며 그以外에 水道水를飮用하는者로서每年度中에는 水價에困難을當하는者도不知其數될것이다 이도오히려 참을수잇다하자 萬一 一次傳染病이發生되는境遇에는 將次 엇지할것이냐 府當局者는 이點에 對하야 考慮한바이 잇섯는가 업섯는가 아아三大天惠의하나에도 絶緣을當한우리는 이를누구에게呼訴하라(一府民)

旱害免稅와
地稅收入減少額

旱害로因한免稅地區는各道에서目下各々調査中 故로此로因한租稅收入의減額이幾何일는지調査完了後가아니면不明하나十三年度豫想減收額인二百四十八萬八千五百十五石에對하야平均收穫量을反當一石으로計算하면二十四萬八千八百五十町步이다 그러나集團的으로全部가被害無가아니나以上一律로此計算할수업는것은正當치못한念慮가無함은아니나然이나第一回旱魃當時補償不能이된面積이二十五萬町步內外이엿던事及成育이甚히不良하야殆히

收穫皆無

에近한地方이多한事를思하면被害地의集團與否가問題로되大體로는此數字에近한耕地는所謂三分以下의收穫地로見할수잇다 그러면此에依한免稅의結果減收額은幾何인지爲先市街地를除한十二年度各道別地租收入額을보면

道別	耕地面積	地租稅額
京畿	一七四、六六八町步	一、三四〇、〇九六圓
忠北	一六九、〇四八	七六〇、四六八
忠南	二四九、四三九	一、六三一、九六三
全北	二四三、五五一	一、四九三、一三三
全南	四二一、三六六	一、九五三、四三七
慶北	三九一、三六六	二、一七八、三五三
慶南	二六七、六〇三	二、〇五〇、〇三七
黃海	三五八、五五五	一、三六〇、〇四三
平南	四〇八、四九八	五八六、一六六
平北	三九四、〇八〇	四四〇、四四〇
江原	三四〇、一六三	三四三、九九五
咸南	三五七、四四一	二〇三、九六一
咸北	二〇五、一六六	一四三、六〇一
計	四、三七〇、八〇〇	一四、八五〇、七五四

인데此에對하야各道減少額을一町步十石平均으로計算하면

道別	減收額	町步換算
京畿	……石	町步
忠北	一二五、六七八	一二、五六七、八
忠南	二六三、二一一	二六、三二一、一
全北	五八七、二七七	五八、七二七、七
全南	一三三、六二五	一三、三六二、五
慶北	六三四、四一二	六三、四四一、二
慶南	一〇七、八八七	一〇、七八八、七
黃海	一一八、四四九	一一、八四四、九
咸南	三一一、一五六	三一、一一五、六
咸北	二四〇、五〇〇	二四、〇五〇、〇
計	二、四三四、六〇四	二四三、四六〇、四

此中咸南、咸北等이比較的三分以下作의地區가集團되지안하엿고其他에도全部 制令에依할免稅地가아닐터인즉此等을豫想按配하야全減收耕地區의約三割로計算하고此를七萬二千七百三十八町一段步餘로看做控除하면免稅地區十六萬九千七百二十二町三段內外로見할수잇스며此를

地租改正

後의平均稅額地價反當六十四錢附加稅地方費十四錢面費二十九錢學校費附加金十四錢計反當一圓二十一錢式이며此가免稅된다하면結局計二百五萬三千六百三十九圓八十三錢의稅收減이되며此外新課稅地其他에서多少減收의調節은된다하더라도十三年度豫算計上額一千五百十五萬圓에對하야二百萬圓內外의減收는難免이라더라

官有財産整理와
財界不況의影響

旣報官有財産整理에關하야土木部當局에서는말하야가로되『京城府內에잇는不用土地約一萬坪은全部中에不用家屋其他는明年度中에拂下하기로決定하얏고更히全朝鮮에亘한不用土地家屋의整理에就하야는아즉도調査中으로具體的으로決定은되지못하얏스나大體의方針으로는財界不況에鑑하야大規模의拂下는民間의

購買力이 果然豫期의成績을擧하게될는지가疑問임으로當局으로서는此間의調査如何에依하야面積及標準價格을決定할터인바今年度中에는單히計劃에만止하고明年度에實施하게될터이라그러나境遇에依하야는必要에應하야實行할것은勿論이오現에施行中인것에도

	耕地	山林
馬山	四萬坪	三十六萬坪
平壤	二十六萬坪	……
龍岩浦	二十五萬坪	

이잇는바元軍用地이던것을飛行場及演習場用地買收財源으로大正五年中에陸軍으로부터引繼를受한것을其後右用地는剩餘金으로借換하야買收返還한것인바全額의償還이未濟되얏슴으로此를拂下하기로한것이다 그러나狀況이甚히不振하야豫定과갓치進步되지아니함으로不得已價格의引下를斷行치아니하면拂下가되지아니할狀態이라當局에서는매우苦心하는模樣이다

整理關係

로잇슴으로愼重히對策을考究中이며財界의不況은益益深刻味를加하며旱水害로受한農家經濟도窮迫하니旁旁으로官有財産整理에伴하는不用土地家屋의拂下에就하야는前途가아즉도惡觀材料뿐임으로所期의成績을得하기는매우難事이더라

私鐵補助規則改正

朝鮮私設鐵道補助法施行規則中에는從來幾多의繁雜한手數를要하는手續等이잇슴으로曾前부터當局에서는此의事務上簡捷을圖키爲하야改正의要를認하고昨年來各種으로考究하얏스나아즉具體的決定을하지못하고徒히抽象的으로改正의意思가잇슬뿐이엇던바近近改正의具體案을보게되리라더라

官廳執務時間變更

總督府及所屬官署執務時間은十月一日부터午前九時開始、午後四時外지로變更되얏는데但土曜日은正午十二時外지이라더라

人事消息

▲尾崎行雄氏 는二日朝釜山上陸同日午後七時京城着列車로入京三日에는公會堂에서講演을試하고四日부터約四、五日豫定으로金剛山에向할터이라고

▲草間秀雄氏(財務局長) 昨日朝出發渡東

▲曾禰鉽氏(本社常務理事) 二十九日京城發光州木浦等地出張

▲白南震氏(本社庶務部長) 同日官川地方出張

東舌西唇

○國境方面을 巡視하고돌어온鈴木軍司令官은 意外에平穩하다고말하엿다 그래도 警官은 白名式增員

○二十九日 天安에서開催되던南鐵道株主總會에는 非番警官이出勤으로 入場者의 身體檢査까지行하엿다 酬酒饗會이 그리운株主總會

○張作霖은 戰爭中의强制募集을始作

常

時標四 景의趣味를助長 味를助長 합에는必要 丸이必要

李光洙主宰하는 朝鮮文壇 創刊號今日出來 定價

◉內外各種新舊書籍!出版發行都賣 發行所 京城鍾路一丁目七五 振替京城壹貳〇貳壹 東洋

問答詳解 法律實鑑 ◎漢鮮文交用 全一冊 特價金壹圓 先金送料十二錢
(本書內容) ▲警察法…政治及保安法…刑事…刑事訴訟法…商法 ▲民法…訴訟費用法…戶籍法…不動產登記法 ▲印紙稅法…特許法…意匠法…商標法…利息 ▲制限令…印鑑證明法…諸訴狀、申請、願屆 ▲書式…等의要項과…法律時行에必要한諸
◎朝鮮總督府警務局出版許可 好評如湧!注文殺到!忽焉再版出來

實地應用 催眠術獨習 ◎新學者本位의漢鮮文體 特價金壹圓 先金送料十錢
▲催眠術의偉大한權威와實地應用의範圍▼
催眠術은其應用의範圍가實로廣大無邊하야自他를勿論하고惡癖의矯正이나難病의治療가容易히됨은勿論이어니와其他敎育、宗敎、醫術上偉大한效能이有하며又는吾人生活上百般의事에應用되지아니하는處가無한가? 世人은此를奇術인가? 魔術인가? 或은妖怪의所爲인가? 神佛의由來인가? 하야非常한疑惑으로恐怖하엿도다 이나今日에는其眞理가한學理가少許도遲留치안케公開發表되야高尙深奧한催眠大法을本書一冊만熟讀하면何人을勿論하고一月以內에無先生으로自由自在로實地應用함을可得하나니前의一大奇書오니絶落되기前에購讀하시오

空前의奇書!萬人必携의寶典 出版된지不過一年 初版旣盡!再版又盡!忽至三版發行 ◉東京精神研究會朝鮮支部編纂

論壇

一二重難에陷한朝鮮의漁業

朝鮮의漁業은其漁獲高나此의價額이逐年增加하얏스나 一方으로他産業에比하야其發展이遲遲한것은 歸主히漁業資金의融通이圓滑치못한을指摘할수잇는것이며 今年에는一般緊縮의影響을受하야 十三年度總督府豫算中計上한 組合補助費全額의實行이 至難케되얏고 來年度에計上할補助費도 亦是實現이困難할뿐아니라 各方面의資金難으로一般漁業資金의融通도如意치못하고 一方으로는今回中國輸出禁止로因하야 中國輸出年額三百五十萬圓에達한水産業界의打擊이不少할것인으로 漁業界는將次二重의困難에陷케되얏다

◇

朝鮮漁業狀況을考察하면 大正元年의漁獲高數量一三四、六二六千貫、價額八、四六六千圓、戶數五三、七九一戶、人口一七三、四四二人、漁船一三、二八四隻이든것이 其後或減或增으로漸進的傾向을取하야 同十年에는 漁獲高數量一一七、九二九千貫、價額四四、九九七千圓、戶數七九、五六六戶、人口三四三、七〇〇人、漁船二七、五一三隻으로增加되얏고其後總督府調査에依하면 漁業者人口四十二萬百三十四人、漁獲高價額四千七百五十四、五萬圓에達하얏다

◇

此의資金關係를보면 大正八年中의漁業投資額은 漁船一千百十三萬九千圓、漁具一千八十一萬七千圓、運轉資金六百五十一萬八千圓、合計二千八百四十七萬五千圓의巨額에達하얏는데 其中에 殖銀、東拓、朝銀等에서저우低利資金을融通함에不過하고其他一千三十九萬五千圓은主히水産物問屋業及地方資金業者의貸出에係한年三割以上의高利로借受하야漁業者의不利와漁業發展에障害됨이不少하고 同十年에殖銀、東拓、金融組合等에서融通된産業資金總額一億三千九十萬圓內에서 水産資金으로貸出하는것은僅히百十二萬九千圓 總額의百分之一에도達치못하야 從來로漁業者의困難이不少하얏스며

◇

斯한悲境에在하든漁業으로 今年에는總督府에서補助를與하든四十三組合에對한豫算額二萬六千餘圓의補助費一萬五千餘圓이前述과가티實現難에陷하고 一方으로本年의對中貿易의不振과 其一方으로本年의豐漁減收豫想等이伴하는것은朝鮮漁業界에重大한問題됨을不失할것이오 此現狀에對하야 關係當局並産業資金融通의責任을有한特殊銀行會社等의十分考慮를要할것이라한다

京南鐵道總會開幕

臨時總會는一日까지延長
注目의焦點은漢城銀行에

朝鮮京南鐵道株式會社株主一部의請求에係한臨時總會는卅九日午後一時忠淸南道天安本社에開催하고 一、取締役監査役全員解任의件 二、取締役監査役新任의件 三、會社를代表할取締役選定의件 四、天安、安城間의鐵道敷設工事의請負契約及內容事項決定에關한件을附議하고直히第五回定期總會를開할터이엇스나旣報와如히會社派反對派共히委任狀戰이猛烈하야雙方은모다九萬株內外를集하얏고雙方이各壯士數名식招入하얏슴으로午後一時에

警官十數名에依하야一一히

身體檢査를行하고入場케하얏스며會場에集한者는株主重役을合하야五十名警官이十五六名新聞通信記者十五六名으로開會를待하얏스나反對派首謀正木宏氏로부터裁判所에提起한委任狀의執達吏에依한檢査는午後零時半頃하얏스나二千數百名十八萬以上의委任狀을一一히印鑑株數等을照合함으로總會開催는速하야도夜에入할것이오終了는午後十二時에達하리라고豫想한株主中에는退場하는者가잇섯스며當日에自己의株一萬과他株五千計一萬五千株를擁하고出席한

漢城銀行

淺井氏는委任狀이거진伯仲의勢를想하는常總會에서多大한努力을揭하야大히妥協을勸說努力하얏스나容易히挽回치못하고形勢는混沌中에午後三時半分事務秋本茂氏가臨時總會開催를宣하얏스나委任狀調査로因하야爲先休憩를宣하고直히第五回定時株主總會開催를務하야異議가無히此를決하야總株數二十萬總株主二千七百六十九名中出席은委任狀共히七萬一千八百八十五株四百五十九名을報告하야午後四時十七分에平穩裡에

定時總會

를終了하얏는대此時에京城經濟記者團으로부터朝鮮産業界를爲하야速히妥協을望한다는旨의勸告決議文을提出朗讀하야多數株主의贊成을得하얏고午後四時三十八分臨時總會再會議를開하얏스나委任狀調査는到底히速히終了의希望이업슴으로有志株主의和解勸告도잇고記者團의勸告도잇서此等을解決키爲하야本日은此로써閉會하고更히延期키로可決되얏는데臨時總會延期會日時는十月一日午後一時當所에서開催키로

漢銀은不干涉

漢銀頭取韓相龍氏談

京南鐵道紛糾問題는甚히遺憾으로私案으로는調停함이當然하다思한다當行淺井常務는株主이오群山、東京方面의株主로부터도依賴가有한模樣으로奔走하나各方面의意見을聞하고調停의勞를取코자한다自分은힘도업고事情도모름으로銀行으로는干係치안코淺井常務가個人으로

銀行은渦中에不參

鮮銀某氏談

京南問題에關係가잇는것가티말함은全혀想像으로何等銀行當局에關係가잇는것은아니다片山氏의關係로何等見한것갓지아코또한京南會社에는貸付도업고全혀關知할바이아니다銀行業者는此種問題에떠들性質의것이아니니漢城銀行이크게關係하는模樣이나淺井氏個人의問題로銀行으로서는關係가업는것갓다紛糾는財界의不祥事로雙方이共히無理가잇는것갓다생각한다고

紛糾의結果는無關

殖銀某重役談

京南鐵道가現幹部派와反對派中何者의手에歸하던지當行으로서는別段問題가아니오다만鐵道財團으로百五十萬圓의貸付가잇슴으로列車運轉의休止가되면큰일이지만그런일은잇슬리가업겟슴으로今般問題에就하야는조금도關係가업다고

京南安協策

淺井氏等活躍

京南鐵道의反對派와妥協策에就하야二十九日總會閉會後漢城銀行의淺井專務、小林藤右衛門氏等雙方間에一致點을見出코저努力하엿스나早急히決定할것이아닌故로午後七時五十二分天安發列車로一段京城에와서三十日淺井氏와土木協會寺尾猛三郎、大村百藏氏等과會見하고方策을協議中이더라

仁川穀物協會

脫退問題解決

相當한波瀾을生하리라고豫想하얏든仁川穀物協會의全鮮穀物協會聯合會及鮮米協會脫退問題는其後實[illegible]藤、大池、森氏等의調停으로一昨日來仁川에서仁川側幹部와會合하야

朝銀發行高週報

(自九、二一至九、二七)

九月二十一日부터同二十七日에至하는朝鮮銀行發行高는如左하더라

週末發行高 八三、二六六、七〇四
平均發行高 八二、九〇二、七〇四

奢侈品輸入激增

眞相은아직몰라

本年法律第二十四號及勅令第百六十八號에依하야關稅의引上을行한奢侈品等의八月中輸入額은三十九萬七千餘圓으로同月中의輸入貿易總額七百四萬四千餘圓에對하야五分六厘强을計上하얏는데從來는此奢侈品에就하야詳細한統計를缺하얏섯스나今에主要品에就하야前年同月과對比하면二十四萬餘圓의增加를示하얏고其內에輸入額의最大한것은綿布의三十七萬四千餘圓으로奢侈品金全額의九割四分을占하야前年同月에比하야二十七萬二千餘圓의激增을呈하얏고其他는大概零細한者가多하나其增減趨勢를見하면「하스」「무란데」酢葉、菓實의罐詰、乾果、茶、羊의毛皮及中國靴等은모다入荷減少를呈하얏스나陶磁器、硝子製品、蓄音機、置時計、遊戲具等은多少增進을告하얏는데要컨대本月外지는關稅引上의施前輸入申告를行하야稅金의加重을免한者도多하고特히綿布類와如한것은殆히小包郵便에依한것으로郵便局到着後稅關檢査를經하야各地受取人에게配達할稅金納付를了한後全部輸入統計에現하기外지는約二個月을要함으로前記輸入額은實際는大部分關稅引上前의入荷로한것은 後의眞相은統計上에的確히窺知할수는업슴에不過할것이라더라

日本春蠶減收

(東京電) 農商務省發表十三年度春蠶收繭高는如左하더라 (北海道는除外)

養蠶戶數百六十五萬二千四百三戶 掃立枚數七百五十三萬七千百九枚 總收繭高三千九百四十二萬四千三百六十三貫 (價格二億六千七百十五萬三千九百五十七圓)으로此를前年에比하면收繭高에서四十七萬四千八百六十三貫(一步二厘)의減少라더라

四汽船의社外船排斥

大阪米穀會는最近朝鮮內各埠의同業者에게同文通牒을發하야十月一日以降同會員에게送하는穀物은大阪商船、朝鮮郵船、尼崎汽船、互光商會의四汽船에限하야他汽船으로發送者는引受를拒絕할旨를宣言하얏는대何故로此通牒을發함에就하야는아즉分明치못한點이잇스나海運界閑散한此際에漸漸鮮米出廻期가迫함을從하야社外船과他船間에紛爭이出現할것은豫想키不難할것이오四社가聯合하야社外船排斥의先手를擧하는것이라고觀察하겟고其成行如何는甚히注目되는바此影響을受할者는社外船外에는滿鐵과連帶運送契約下에釜山大阪間의連絡輸送을하고잇는澤山汽船도大打擊을受하리라더라

食糧局米買替

十一月에買入豫定

(東京電) 農商務省食糧局은十月四日東京에서十一、十二年産日本玄米一萬五千石、救濟殘米二萬石、關門에서十一年産日本玄米三萬石을買換키爲하야賣却하고이에對한買入은本年十一月下旬에十三年産日本米를買할豫定이더라

各種苗場의 大小麥增收

大麥小麥共히播種當時適溫을因하야發芽가約一하고成育이良好하얏스며十二月에入하야寒氣의激變을受하얏스나多季의氣溫이例年에比하야高하얏슴으로寒害가少하고翌年에는氣溫이不順하야成育이遲遲하얏스나四月에入하야分蘖이好良하얏스며五月에至하야氣溫이稍上昇으로成育이旺盛하야六月의乾燥는幾分成熟期에水分不足을告하얏스나早害狀態를呈함에는至치안이어서反히登熟에好結果를齎하얏다如斯히本年의麥作은氣溫順調의結果其收穫量은大麥은忠南、慶北、成南、小麥은慶北를除한外에모다累年平均에比하야增加하고特히南北의氣候가最히適順하야例年에比하야大麥은顯著히增收를示하얏스며多少蟲害가잇섯스나甚히輕微하얏더라

金融

朝鮮銀行券 (二十九日)

發行高	[illegible]
正貨準備高	[illegible]
保證準備高	[illegible]
同限外發行高	二、一九八、四二六
同正貨準備	三〇、七一四、〇二四
同保證準備	五二、一八八、六八〇

日本銀行券 (二十九日)

發行高	[illegible]
準備高	[illegible]
發行餘力	[illegible]
貸出高	[illegible]

日本金利 (二十九日) 東京 大阪 — 紙條件、翌日物、月越物、六十日物 [illegible]

京城手形交換高 (三十日) 枚數 四、九二〇枚 金額 二、六四七、七五五、七四錢

橫濱生絲

現物 一八〇〇 當限 休會
先限 一八二〇

海外經濟電報 (三十日着)

倫敦銀塊 三十五片八分의一
紐育銀塊 七〇仙
紐育棉 二一圓二十錢高 低
印度棉 四十五仙八分의三
英米爲替 四弗四十五仙八分의三 (八分의一低)
스틸 株 二〇八弗八分의三 (八分의一低)
아나콘다株 三十五弗 (一弗八分의七低)

綿絲

大阪三品市場 三十日前場

	初付	大引
納會	—	納會
十月限	—	—
十一月限	—	—
十二月限	—	—
一月限	—	—

京城綿絲布 (三十日)

綿布 三A	打立一梱	[illegible]
九龍	同	[illegible]
大A	同	[illegible]
三星	同	[illegible]
金剛山	同	[illegible]
三角山	同	[illegible]
金閣	同	[illegible]
白頭山	同	[illegible]
價管	同	[illegible]
貫宜	同	[illegible]
木綿(白木)竹	一疋	[illegible]
細布(唐木)飛犬	同	[illegible]
世樂島	同	[illegible]
金巾(玉唐木)金進軍	同	[illegible]
鼎	同	[illegible]
綿絲 扇面(大手)一俵	[illegible]	
雙女(十手)同	[illegible]	

▲市況 三品相場休會中의材料並米棉一圓二十錢高入電에當地는低價에는賣치안코實需急應으로猛目買도업서서一般續樣으로時勢가伸惱하고市況은保合이엇다

株式

大阪長期 三十日前場

	三十日止價	三十日付價	止價
鐘紡	[illegible]	[illegible]	[illegible]
同新	[illegible]	[illegible]	[illegible]
大株	[illegible]	[illegible]	[illegible]
同新	[illegible]	[illegible]	[illegible]
郵船	[illegible]	[illegible]	[illegible]
同新	[illegible]	[illegible]	[illegible]
商船	[illegible]	[illegible]	[illegible]
同新	[illegible]	[illegible]	[illegible]
日糖	[illegible]	[illegible]	[illegible]
東新	[illegible]	[illegible]	[illegible]
大新二週	[illegible]	[illegible]	[illegible]

同 短期 三十日前場

	寄	高	低	止
鐘新	[illegible]	[illegible]	[illegible]	[illegible]
大新	[illegible]	[illegible]	[illegible]	[illegible]

株式片片

▲株式市場이期米市場보다閑散함은日本이나朝鮮이나다름이업는모양▲그것은소위所謂投機者들은期米로달어나고株式에는돈업는날랑만기어드는外닭인가보다▲買方은돈업시時勢가올느기를希望하고賣方도實株업시그냥時勢가떠러지기만바란다▲그저아모리宣傳을잘하기로敵이는날이잇나그러니自然히時勢는膠着不動일밧게▲그것도日本말이지京取市場은時勢에變動이잇서도今前場大新가튼것은賢買가劣驚百枚▲그代身朝鮮사람의投機心이적어지니곡안나하겟지만그도그러치안어▲仁川과京城俱樂部에는사토잇는량반이들낙날낙하는것을보면!結局고막하는놈은京取뿐

急落

大新結局下勢乎

▲京取二十錢高▲仁新十錢低
▲安取保價▲大新八十錢

이제前價와比較하면

其外는仁取가九十六圓六十錢에朝紡이六圓에拓新이十四圓六十錢에鐘新이八十一圓五十錢에各各乘替가잇섯슬뿐으로閑散한商勢이엿다

一圓假量의暴落을豫想이잇던大新이今前場限止가又復反撥의反撥로다시七十三圓七十錢으로急落을告하고當地로二十錢에大引되엿것슴으로結局下勢가아닌가생각되다昨日에反騰을告함을보고某常業者는押目買에妙味가잇다自信잇는말을하엿스나今朝急落으로그推測은틀닌모양갓다如何히樂觀코저하

期米

大阪期米 三十日 前場 後場 — [illegible]

東京期米 三十日

第一節	三十七圓〇八錢
第二節	三十七圓二十九錢
第三節	三十七圓二十三錢
第四節	三十七圓二十九錢
第五節	三十七圓二十三錢
第六節	三十七圓二十五錢
第七節	三十七圓二十五錢
第八節	三十七圓五十錢

各地期米比較

	二十九日後止	三十日前付	比較
大阪	三五、九三	三六、一九	一六高

後場大新反騰

場面至極閑散

前場에反落되얏든大新은後場에前付보다도十錢高로七十三圓三十錢을報하고大引에七十四圓四十錢이入電되어當地는五十錢高로七十四圓十三圓七十錢에初付되고다시薄商되어前場에低落되엇든것만치도무反撥되여七十四圓에大引되엿섯다그러나實賣는依然히閑散하야百十枚에不過하얏고京取木保價로擴介가잇섯슴은이며仁新은配當落으로一圓七十錢이低落되어二十九圓에初付되어小口가잇섯슴은인으로場面은依然히沈滯、狀態이엇다 이제前價와比較하면

▲京取保價▲仁新一圓七十錢低
▲大新八十錢高

前場大新反落

場面依然閑散

前週土曜後場에一圓暴落後週初인昨日前場에反撥을告하던大新이休會를지난今朝에阪電이刻刻에不過하야大引際外지無變動임으로외려人氣는依然히沈睡狀態로七十錢高인七十四圓十錢에初付될는이엿섯는데及其大引에阪止가又復反落을告하야七十三圓七十錢이나下鞘로七十三圓二十錢에大引되엿스나入氣急落되여阪地보다五十錢下鞘로七十錢이盛되엿에는警戒嚴重하야實買는百枚에不過하얏다

京取는小口擬로二十四圓二十錢에付止되여百二十枚賣買에不過하얏고安取는保價로一步하야小口仁新亦小高로一步大引되여小口가섯고

京取前場

短期取引 三十日 九月

株名	寄	止	寄	止
京取	二二〇	二二〇	[illegible]	[illegible]
大新	七三〇	七三〇	七七	七七
仁取	…	…	…	…
仁新	六七〇	…	…	…
朝紡	二〇〇	…	…	…
拓新	四〇〇	…	…	…
鐘新	…	…	…	…
安取	…	…	…	…

大阪大新步調

▲前場 [illegible]
▲後場 [illegible]

東京株式 三十日前場

東株	[illegible]	同新	[illegible]
鐘紡	[illegible]	同新	[illegible]
東拓	[illegible]	同新	[illegible]
富士紡	[illegible]	日石	[illegible]
甲五分利	[illegible]	朝紡	[illegible]

短期算定日步

株名	算定	日步
京取	二四〇〇	二〇
仁取	九七〇〇	八〇
仁新	三一〇〇	二〇
朝紡	六〇〇〇	一〇
鐘新	八一〇〇	八〇
拓新	二五〇〇	二〇
安取	九〇〇〇	—
大新	七三〇〇	九〇

以上二日分日步

短期賣買高

合計 一萬六千六百十枚
累計 二十三萬八千五百十枚

京取諸株步調

▲前場
▲京取 二三〇 — 二三〇
▲仁取 六六〇 — 六〇
▲仁新 三〇〇 — 三〇〇
▲安取 二〇〇
▲朝紡 六〇
▲拓新 一四〇
▲鐘新 八一五〇 — 一五〇
▲大新 七三四〇 — 七三二〇

▲後場
▲京取 二四〇 — 二四〇
▲仁新 二九〇〇 — 二九〇
▲大新 七四二〇 — 七四〇〇

短期月越高와代引

月末總決濟로短期月越高와代引은如左하다

▲京取保價▲仁新一圓七十錢低
▲大新八十錢高

▲京取	二一八〇	四〇
▲大新	四六五〇	一三〇〇
▲仁取	四三〇	二七〇
▲仁新	七五〇	二六〇
▲鐘新	二一〇	七〇
▲安取	六九〇	—

仁川期米 九月三十日

前場(反撥)

東京	三七〇五	三七〇八	三萬	
大阪	三五二七	三五四一	一四	
下關	三五六一	三五五〇	一一低	
新名	三五九四	三六〇九	一五高	

昨後場은阪地初付三十六圓三十六錢의報와共히中限三十一圓三十六錢外지小高되고先限은三圓三十五圓으로四節三十四圓十三圓七十錢에初付되고다三十九錢의案外反落의報로하더니阪地五節三十二圓十五圓九十三錢이案外反落의報에十五圓九十三錢이現在日本의保存中이며硬派는現時에機會를待하야一大報復戰을計劃한다

九十九錢外지小池하고先限은三節三十五錢으로四節二十八錢外지小高되고今前場에入하야阪地初付三十六圓三十六錢으로三十三圓외에初付되고大引外지閑散하야百十錢外지大引되엿다

▲第一節 中限은三十五圓先限은

六錢인依然反高함을伴하고買氣며然하야立會하니

依然硬

本期總取組高一四、三萬朝米의場面은一層硬調로三十六圓六十四錢當地三十五錢의最高價로頑强하게四十五錢에告하고一休來二日부터新甫이又新生하게되엿다果然十一中限에入하야將來硬化하여도伸함는지?또는十二限이엇더하라?

模樣이라軟派는新米의出廻하는同時一段暴落이有할줄로推測하고硬派는現在日本의保存米가一百五十萬石인昨年보다三百萬石이나減退된것을集散地의如干廻漕品은全혀食糧料로消費될줄로推測하며如한關係로到底히低落할餘暇가無하리라하야依然買進하는더인데참으로今後의大勢가如何히展開될는지?

當限一世記

去七月一日에十丁下鞘로二十九圓四十錢에發會된新甫九月限은當日九十九錢外지反騰하엿다가雨發內閣의新入後입을따러大新株의瓦落과又는天候의順適입을伴하야三日에二十七圓八十一錢外지暴落하엿

後場(納會)

初付	三十一圓十二錢
止價	三十一圓四十五錢
高價	三十一圓四十五錢
安價	三十一圓十二錢

公定價格

一節	三十一圓十二錢
二節	三十一圓十九錢
三節	三十一圓二十一錢
四節	三十一圓二十一錢
五節	三十一圓二十五錢
六節	三十一圓三十五錢
七節	三十一圓三十八錢
八節	三十一圓三十二錢
九節	三十一圓四十三錢
十節	三十一圓四十五錢

當限	三、〇〇〇
中限	二四、九〇〇
先限	一二、九〇〇
買賣總石數	一二二、九〇〇

▲第一節 中限은三十五圓先限은三十一圓十二錢인昨止價보다十三丁高히初付하다

▲第二節 阪地三節二十五錢으로四節二十一錢인又復高價를報합새中限은亦三十五圓先限은十九錢으로

▲第三節 阪地五節二十七錢의報와共히中限은不成이며先限은二十一錢으로小戾하다

▲第四節 阪地六節三十錢인反高를受하고도案外軟味를帶하고中限은不成이나先限은十八錢으로反押하다

▲第五節 阪地七節四十五錢인十五丁反高를接하고當地는意外伸기를示하야中限은不成이며先限은二十五錢으로小高하다

▲第六節 阪地八節五十錢인高調를伴하고中限은不成이며先限은三十五錢으로奔騰하다

▲第七節 中限은不成이며先限은三十八錢으로又復反騰하다

▲第八節 阪地九節四十九錢인一丁下落과共히中限은三十五圓〇五錢으로先限은三十二錢外지反落하다

▲第九節 阪地止價六十四錢인突高를伴하고中限은不成이며先限은四十三錢으로奔騰하다

▲第十節 當限은不成이나先限은三十一圓四十五錢으로反騰하야頑强히納會를告하니當日低高의差가三十三丁이더라

米豆餘話

▲今日仁取市場에는成南長津으로부터온社會業視察團二十七人이實買하는光景을觀覽하엿다▲爆竹『조세프느』의마음를慰勞할만한갓의醉를發하고群掌을反覆하는砲와歡喜의聲이觀覽하엿스나毫도表하려고巴里에모여드러祝賀의感想이엇더하엿스며鄉谷에돌아가서엇더한宣傳을할는지?▲그一行가운데에는女子가十六人이나되엿다 더구나女子에限하야는

各地當限受渡

天災期의暴險에서追擊搖退하야波瀾이重疊하든各地九月限의受渡石數及受渡價는左記와如하더라

	實賣高			
釜山	實賣高 一萬八千	十一月中	十一月中	十一月中
群山	九月末	十月中	十月末	十一月中
現物穀良	實賣高 五千石	同納力		
鎭南浦	十月末	十一月中		
現物穀良	實賣高 一萬二千二百石	同納力		
同大豆				
十月末	實賣高 七千五百五十石	十一月中		

愛의力 (六七)

李玫漢 譯

巴里全都의떠들고이러나는것은말할수업섯고 各國侍臣은 祝賀의意를表하려고巴里에모여드러祝賀의辭와歡喜의聲이觀覽하엿스나毫도「오류엔스」은日夜母親을慰勞할만한갓가운눈물만그아릿따운두쌍을적실뿐이엇다「조세프느」의마음을慰勞할만한갓은업다그는旣往을追懷하야오즉뜨撫에努力하엿스나그悲痛의運命을생각하면歎息자안흘수업다

『유ー제ー누』는伊太利로부터도라와먼저生親의面會는뒤로돌려라고곳元老院에가서『나파론』을面謁하야皇后의離婚에關한것을듯게된바『나파론』은얼골에怒色이가득하야何等의答도업시오즉『유ー제ー누』를힘잇게握手할뿐이다『유ー제ー누』는凜然히말하되

『陛下여!願컨대臣의職을解하여주시어다』

『나파론』은더욱悖言氣色으로『유ー제ー누』를바라보며『아!『유ー제ー누』여!너는나의義子가아닌가?너外지나를버리려하는가?』

『유ー제ー누』는말하기를

『陛下여!나의母親은이미皇后가아니외다 그의子息된者는무엇으로攝政의地位를지키릿가?나는어머니와가티退隱하야母親의마음을慰勞하는것이그子된本意가아니겟나잇가』

此言『나파론』은다못感動되는것가티두눈에눈물을뒤우며黯然히말하되

『유ー제ー누』여!너도今般의處置는不得已한事情인줄을니미아지안는가?나의願하는바는오즉一子를어드려하는데잇다 내가萬若一男子를得하고멀리떠나집에잇지아니할時는이를補育할者가누구인가?내가한번暝目한後父의代로그子를敎育하야이를나의後繼者로만드러줄者는누구인가?』

『유ー제ー누』는이말을듯고깁히感動되엿다하며 此時『조세프느』도『유ー제ー누』에게向하야

『皇帝는너의恩人이다 從來너의밧아온恩惠는다못큼으로爾後깁게專心一意의忠誠을다할지어다』

하엿다

壹組特價參圓五拾錢賣出

東華理髮器會社特製品大革新賣出
理髮機械器具並付屬品

個人一家族一團體一層共同使用키便利한唯一의壹組器品用賢民의特價提供

十二種三圓五十錢

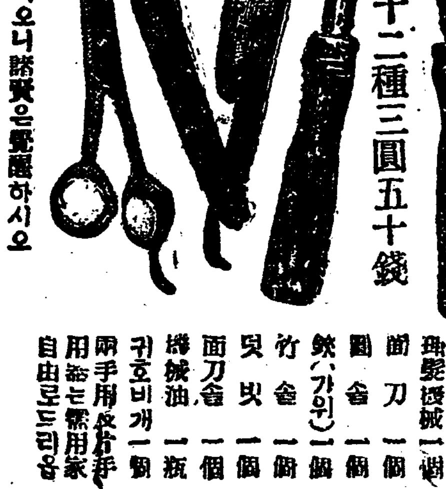

一組器品名
理髮機械 一個
剃刀 一個
鋏(가위) 一個
竹梳 一個
梳刷 一個
面刀器 一個
機械油 一瓶
뒷빗 一個
귀호비개 一個
兩手用及片手用은撰用家自由로드리옴

眞正한鋼鐵製特製이오니諸賢은覺醒하시오

東華理髮器會社
總代理店 大正商會
京城府鍾路二丁目八七番地

滋腎興陽 大補强壯

振陽源

本劑는古來中原에서陽大補强壯劑로推揚되어不는可思議할神效는有한病者나老人이던지ㅣ頑固한病者이無不適中합니다▲本劑를服用하면顯著히血液이增進하고筋骨이頑强하며顏色이豐潤하며陽氣가倍加하야老人이還少할을外닷게되고病者가健康할을엇게됩니다▲그럼으로中國에서는一般히推獎하는貴重藥이며、且本邦에서임의多數한幸福者를내인터임니다、하로라도遲滯치마시고快斷하야곳服用합시오

◇主治効能

▲腎氣衰弱▲早漏不快▲遺精夢泄▲陰萎不起▲見色倒戈▲氣虛血枯▲下焦常冷▲膝寒腰痛▲病後氣短▲房後勞困▲氣鬱滯積▲消化不良其他諸不足

▲本劑는世俗亢奮劑갓흔反害가업고奏効顯著함을確保하압
▲不老康健하압
力增進하고陽氣가旺盛하며可히無病者가常服하면氣

○藥價 二十日分一劑 十圓 四十五日分一劑 廿圓

鮮會藥商會
振替口座京城二九四五番

新式으로 新奇의 快活을 快活로 新奇快活을 한生活을 權節에 讚賞아니할수

發行所 京城府南大門 振替口座 電話光化門

義成團餘黨이 京城에潜入

무긔를가지고원수를갑고자

정보에놀래인종로서의활동

남북만주(南北滿洲)와및 로령(露領)방면을 소란케하는 의성단(義成團) 단장 편강렬(片康烈)이가 엄마전에 합이빈(哈爾賓)에서 일본경관에게 톄포되엇다는데 이 급보를드른 의성단원들은 대경실색하야 그를석방하라고 극력활동을하엿스나 일본

경관들은 종시듯지안는고로 마츰내뜻을 이루지못하고여러가지로 장래의방침을 연구하든주 그들은 일이이에이른지라 천연히 할시긔가아니냐 우리는 적극뎍으로 최후의활동을하지안흐면 안되다하야 무슨계획을한후 단원십여인이 륙혈포와기타 무긔를가지고 몃칠전에 비밀히 압록강을건너서 조선내디에 잠입하야 방금

경성시내 에잠복하고여러가지로 비밀활동을하는 형적이 잇다하야 시내종로경찰서 고등계에서는 대활동을 개시하야 범인검거에 로력중이라는데 불원간 무슨유력한증거를이발견될듯하다더라

兩人取調

김수당외한명

관계자혐의로취조

별항과가튼 의성단원이 비밀히압록강을건너 조선으로 잠입하얏다는정보를 엄마전에 종로경찰서고등계에서듯고 항상마음을 놋치못하든가슴이 다시 놀다저 이래극비밀리에 대대뎍으로 활동을하여오든중 최근에 경성시내에까지 잠입하엿젹이 잇다는소문을 드른후로는 밤낫을가리지안코 더욱더욱 활동을 크게하든중 엄마전에 폭탄 포사건으로 한참소동을 이르킨 시내락원동(樂園洞)김수경(金水景)씨를 작삼십일아츰에 종로경찰서 고등계에서 호출하야 장시간동안 엄중히취됴하엿고 또 히 오십여세가량되여보이는 무인한사람도 작일 아츰에 종로서고등계에서 호출하야 비밀리에서역시장시간동안 취됴를 하엿다는데 그들은모다 이번의정단사건에 혐의가잇는듯하야 그와가튼 취됴를 한것이라더라

中國에서온康某

인천서에잡혀엄중취됴중

중대사건의관계자인가

인천(仁川)경찰서고등계에서는 지난이십구일에 모중대범인의혐의자로 평북창성군(平北昌城郡)출생 강모(康某)를인치하고방금엄중히취됴중인바 비밀중입으로 사실의진상은 알수업스나 강모는지난 이십륙일에 중국봉텬셩(奉天省)관뎐현(寬甸縣)으로부터 데이십일 공동환(共同丸)으로인천에 온사람인데처음에는검속까지는아니하얏스나됴사한결과 무슨사건에 관련이잇는듯한데 강모의친족인모모는 방금상해(上海)에잇서서광복단(光復團)과 대한독립단(大韓獨立團)에참가하야 운동중임은분명하다더라(인천)

職工結束益鞏固

버러지는인천인쇄공파업

인천(仁川)축디활판소(築地活版所) 직공삼십여명이 그 공장주인의 가혹무도한처치에분개하야 동맹파업을한후 인쇄직공동맹회(印刷職工同盟會)와 인천로동총동맹회(仁川勞働總同盟會)각대표들이 주인측과 교섭중이라함은 임의보도하얏거니와 그직공일동은 로동회관에모히여 주인의답변에의하야 다시협의한후에 주인과맛낫스나 주인의의견은 처음과조금도다름이업시 완강히 자긔주장만세움으로 직공측도 이에분개하야 우리도 단연히주인의 요구에응치아니하겟다고 결의한후 주인은우리가무산자이닛가 얼마간 고집하드래도 결국은지고말겟다는 생각으로 저다지무리한 요구를철하고저하는것이니가령굴머죽는한이 잇슬지라도 축디활판소에는 다시드러가지안켓다는결의를하고 헤여젓고 또당일밤에도 로동회에 모히여 여러가지의론을하엿는데 삼십일에도 출석한직공이 한명도 업섯다더라

主人側軟化乎

직공에게오라고

축디활판소주인은직공편이이외가티결속파업까지는 못하리라는 약속을생각하고 그러한것인데 의외에강경한태도를 계속함으로 주인은 크게랑패하야 이십구일밤에는 직공중어느사람에게사람을보내어 말하되 너는전과가티 월급을줄것이니복업해달라고 권고를 하다가 거절을당하엿다는사실이잇다는데 이로써추측하면 주인이 매우겁을내인듯도하다더라(인천)

今日부터開會되는 北鮮物産共進會

청진해안과보통학교에

십구일간열리는공진회

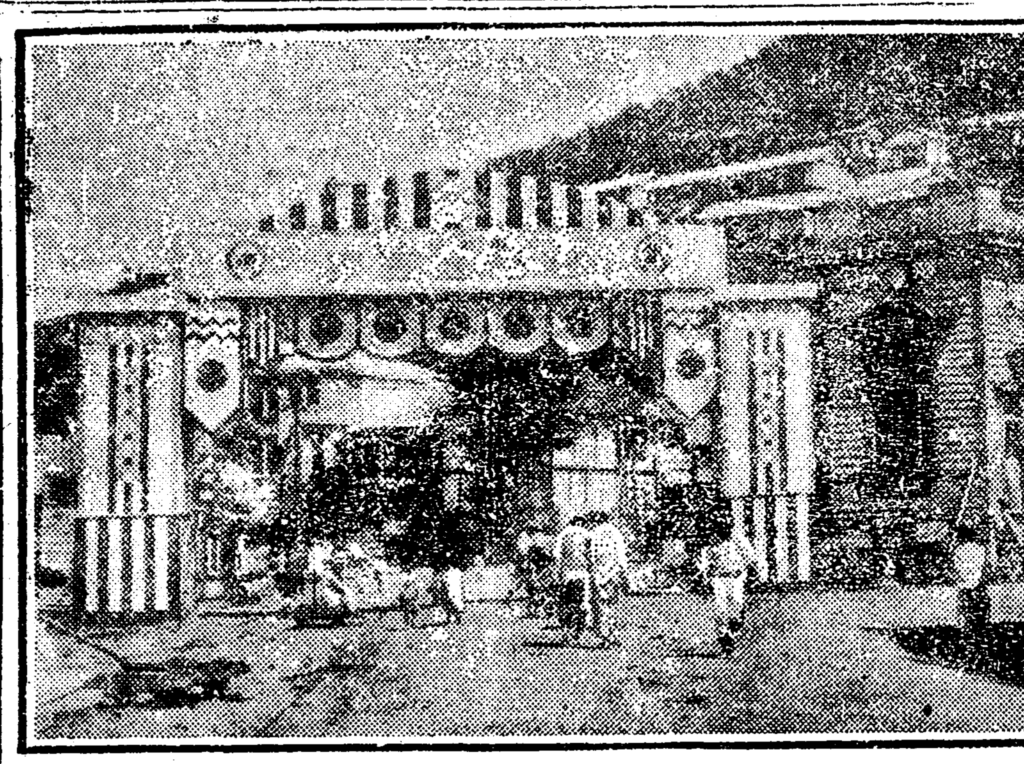

오래동안 준비중이던 북선련락디방물산공진회(北鮮通絡地方物産共進會)는그동안모든설비가다되야 예뎡과가티 금월일일부터십구일간 청진(淸津)에서 개회할터인데 회장은청진해안매립디(海岸埋立地)에신축도하고공립보통학교의 교실도응용하야 데일데이의두곳으로 난호앗스며 이번공진회는 총경비칠만원으로 약 만평의 회장에 여러가지시설을하야 디방공진회중에는 보기드문 큰규모인데 출품뎜수는 보통 삼천뎜, 참고품(參古品)이 만칠천뎜으로보통출품의 약반수는 농산물이요 기타 반수는 수산(水産) 림산(林産) 공산(工産)광산(鑛産)품이라하며참고품은 조선각디는 물론 간도와 일본각디에서도 만히출품하엿다더라(사진은청진항부두에 신축한환영문)

去益惡化하는

보명학원맹휴

이학년일부도맹휴

경북(慶北)상주(尙州)청년회(靑年會) 경영 사립보명학원(私立普明學院) 사학년과삼학년생도들이 동맹휴학을 하엿다함은임의보도하엿거니와 그동안 몃칠을두고 경영책임을가진청년회간부와 부반교사제씨가 무한히 애를썻스나학생들은 듯지아니함으로 다만삼십일의 학부형회에서 결뎡되는대로 조처하고저하야 날마다 회의만분히하든바 지난이십팔일에는 이학년생도중에도일부가또동맹휴학을하엿슴으로 학교당국은 매우우려하는중이며 일부 유식계급에서는 말하기를 학생들의데출한조건가운데에 몃가지는모르겟스나 경영문데에 대하여서는 어떠방면으로보던지그요구조건이 온당치못하다하야 단연한 조처를 할지도모른다더라(상주)

昨曉黃金町强盜

녀자혼자사는집에침입

잠수안경을쓴수상청년

작삼십일새벽네시반경에 시내 황금뎡삼뎡목(黃金町三丁目)이백칠십사번디 견야가스(堅野ヌ)(二八)라는일본녀자가 혼자사는집에「레인코트」를입고 잠수요(潛水用)의 검은빗안경을쓴 약 나히이십가량되여보이는 조선사람인듯한 남자 한명이 여섯치가량되는 단도를들고 침입하야 능란한일본말로 돈을 내지아니하면 이칼노 죽일터이니 생명이앗갑거던 어서 돈을내여노흐라고위협하야 현금 삼십구원을 강탈하여가지고종적을감추엇다는데 피해자는아모가족도업시 혼자사는데 오직 조선녀자한사람이 그집에고용으로잇스나 밤에는 자긔집에도라가서잠으로 홀로혼자서 이러한무서운변을당하엿는데 피해자는 방금병을칭탁하고 이이상더 말하지아니함으로 자세히는 알수업스나 아마그범죄행동이 강도만에그치지안코 혹강간까지 하지안엇는가하는것이의문이라더라

본뎡경찰서에서는 비상소집을 하야 황금뎡, 본뎡일대에경계망을거미줄처럼느리고 범인 수색에 고심하엿스나 마츰내잡지못하고 말앗는데 고등, 사법량계에서는 여전히계속하야총출동으로방금수색중이라더라

覆面强盜

간동에서발각

수송동에서잡히어

지난이십칠일 오전세시반경에 시내간동(諫洞)일백이십륙번디미곡상(米穀商)김영두(金榮斗)의집에 식칼을가진 복면강도한명이 들어가서 위협을한후 현금삼원을강탈하여가지고 도주하는것을본 동대문서형사가 그뒤를조차가서 수송동해신양복뎜(海信洋服店)압헤서 마츰내톄포하엿는데 범인은 일뎡한주소가업시 도라다니는 배모(裵某)(二〇)란자인바 방금동대문서에서엄중취됴중이라더라

問題만흔衡平運動

래륙일에중앙집행회를열고

여러가지문데를해결한다고

오백년래로 말할수업는 학대와압박에사람다운 생활을못하야 오든 백뎡계급(白丁階級) 사람들은 시대의변천으로 의식뎍으로 각성하야 사람은평등이다 오랫동안바다오든학대와 불평등한차별은우리의단결의힘으로 능히근본뎍으로 철폐할수잇다는 자신을가지고 브르지즌것이곳조선

형평운동 의첫소리엿섯다 이래지금까지 일개성상 이란거른 력사를가진 형평운동은 조직이라든지 권술이 너무나쳐음임으로 불완전한뎜이만핫슴으로운동방침이라든지 계획전술등이 서로갓지못하야충돌과 알륵은나날히 쓰닐사이가엽서서 결국남북의 분렬까지 이러나게되야 남박북방 사이에는 말할수업는 암투가되고만엇섯다 이 현평운동은 이분렬이니하는것이며 자멸을도모하는것이라하야 남북대표자가 이에대하야 충분히 토의한결과 지난팔월십오일에 전조선형평사원대표자대회(全朝鮮衡平社代表者大會)를대뎐(大田)에열고 분렬로부터 통일에라고천언하야쌍방이

서로악수 하엿다함은당시에임의보도하얏거니와 당시통일의 천언협서 일반사원은 분렬의원인이 강상호(姜相鎬) 장지필(張志弼)두사람에게잇스니 두사람을형평운동에서 제외하여야만 분렬이니 내홍이니하는문데가 업서지리라하야 결과량씨는형평운동에참가치안키로 가결되엿섯는데 그후장씨는 여전히경성에와서 형평운동에 대하야 다소간섭을한일이 잇섯는데 경남각디에서는 이소식을듯고 장지필씨는 대뎐대회당시에 형평사와는아모관계가업게된사람임을 불구하고 다시총본부의 배후에안저잇슴은 무슨술책을 부리지안는다고할수업다는조건으로 대뎐(大田)회의를부인하고

마산에서 다시경남형평사원대표자회의(慶南衡平社員代表者會議)를열게되야 또다시분렬이이러나게되얏슴으로본부에잇는상무위원모씨는장지필씨에게 여러가지로권고하야형평운동을 위하야 …

리형대회 폐회고마츰상경하야잇든강상호(姜相鎬)씨와장지필(張志弼)씨를대회석상에청하야 위협뎍으로라도 량씨는다시 형평운동을위하야분투하야 달라고강경한요구가 잇서량씨는 참가하겟다는서약서까지 쓰게되얏스며 규측의상무집행위원으로까지피선되엿섯는데 다시장내공긔는 매우험악하야 결국경관까지 출동하얏다하며 상무집행위원회(常務執行委員會)에서는량씨가상무집행위원회(委員會)에서선거한것이 안임으로 중앙집행위원회를 소집하야 결의한뒤가아니면 상무위원의 권리를 줄수업다고하야 오는륙일에 중앙집행위원회(中央執行委員會)를열고 회의할터인바며 각국에서첫재문뎨로된 면회와 리씨(李氏)의 … 이날에는 여러가지문데가 잇스리라고사회에서는 매우 주목한다더라

신임자외씨명은아래와갓다더라

△光化門金丙國 △本局田中秀人 △新山鈴木海二

良心의苛責으로

청년렬도자살

평북선천읍내천남동삼백팔십일번디김명근(平北宣川邑川南洞三八一金明根)의둘재아들명놋(明能)(二二)은 지난이십오일오전 다섯시이십분경에 선천역(宣川驛)에서 남으로 약반마일되는곳에서 다라나는 긔차에 치어무참히자살하엿다는데 그자살한 원인은아직자세히알수업스나유서(遺書)에의하면 자긔는불량자로출면되고 부모에게 리정을끼친것이 몹시양심에가책을밧아서 그와가티 자살함이라고하엿다더라(선천)

熙川에서又交戰

독립단한명은경관에게피살

지난이십팔일 오후세시경에 청안립단괴수과 독립단의 경(寧遠)경찰서원(?)대 교전한결과 독립단북도 녕변(寧邊)경찰서판내 대평한명은 피살되고 그외 두명은 도주하엿는데 …(泰平)주재소수사반은무긔를압수하엿다 희천군(熙川郡)서면(西面)에서 서명의 독립단(?)… 군(郡)에서 …더라

慶北에도饑饉

住民의九割은굴머

신곡조차결실이늦저서 술지게미와야채로련명

경북디방(慶北地方)의 흉년한재는 경북디방의 흉년으로 밥을먹는사람은 별로업게되얏다 초근목피(草根木皮)에주린목숨을붓드러 겨우생명을 보존하고잇스나 그들의 건도는 곤란한시긔를당하야 그들의 생활상태는참아볼수업는곳에이르러더산중의빈민부락에는 벌서부터 긔근(饑饉)에싸진참혹한모양이 드러낫스며 그외에일반인민도 반수이상은 술지게미와 야채등속으로 간신히 련명하는 형편이며 욱이이쌔는 보리양식이 떨러지고 신곡이나지아니한농민들이가장궁핍하는 때이라 게다가농작물도 작년보다 절실이느저 아죽먹을수가업슴으로지금부터 더욱긔근이 심해질모양이며 농민에 신곡이 날때까지 양식을가지고잇는사람은 일할도 되지못하야 경북디민의대부분이지금비경에싸저잇는데 대구경찰부에서는 목하그날그날 처지에서 그생활의 실상을됴사하는중이라더라(대구)

農夫는爭先渡日

살길을차저간다고

대구역에서만매일사오십명

농촌에선가을일을못할디경

한재충재등 여러가지재앙으로 인하야 경북디방의농작물이 만히감수되야 도당국의발표는 삼할가량으로예측하나 거의반수나 줄어진듯한 참해를입어 압흐로사라나갈여망이 업허젓슴으로 농촌의소작인과 고용사리의빈민들은 생산자를 일허버린디방농촌은 더욱쓸다못하야 아모예산도업시 가을이로가는자가 날로늘어가는 모양인데 그중에는부인네도 만히잇스며 대구뎡거장에서만 매일사오십명식 일본으로 건너가는 농민의 상투그대로 두루막이도 입지못하고 긔차에 뛰어오르는 형편이며 이와가튼 가엽게보히는 사람들이 나날이 늘어가는 모양이라더라(대구)

京城圖書館閉館

매년일만륙천원의경비를

더당하지못하야금일부터

경성에서 유일무이한 조선사람경영의도서관인 경성도서관(京城圖書館)은 금십월일일부터 문을다치게되엿다한다 그도서관은 현재의경영자인리범승(李範昇)씨의개인경영으로 대정십년구월에 개관식을거행 하엿스며 이래사년동안에 동씨의헌신뎍 로력과 민영휘씨를뷔시하야 여러독지가의 동정으로관사를 신축하며 설비를정돈하기에 약칠만오천원의 금전을 들여왓다하며 그와가티 로력하는결과로 매일도서관에 들어서는 열람자가 평균이백오십명에 달하야 매우자미잇는 성적을보엿다 아무것도업는 우리조선사회에서 개인경영의 그도서관이 이마큼잘자러가는것은 일반으로 깃버하던바이어니와그역시도 매년 일만륙천원의경비를 지출할길이업시되야 금번불가피하게 문을다치게 된것이라한다 우리는그소식을들을때에 날로쇠미하여가는 조선사람의 사업계를위하야 한숨의눈물을 금하지못하겟다

新電話六百餘個

작일오전중앙국에서추첨

봉힌자씨명은금일에발표

경성부협의원죽상등길(竹上藤吉)외 경성부협의원 등이 입회하에 중앙국 우편국에서 오전중에는 본국(本局)광화문국(光化門局)룡산국(龍山局)추첨실에서 오후에는룡산국으로 본국과 룡산국에서는 각각 추첨을 하얏는데 본국에 륙백삼십사개 광화문국에 일백십사개 룡산국에 일백십삼개의 신청중에서 겨우본국에 삼백삼십개 광화문국에 이백십개 룡산국에 일백십개 가량밧게 추첨되지아니하엿는데 발표되겟스며 이번에새로 가설될 전화는 추첨된수를 총합하면 륙백구십개가량이 될것이라하며 경성에는 전화가 부족하야 가입신청한 사람이 만흔대 …

竹洞宮土地를 또詐欺

리긔종등세명

현안당을팔어

「조선은총독부의 보호아래 …」 요를거듭하든 죽동궁(竹洞宮)은 그동안 분보자는 여러가지충절로 그동안 분주인공 민영식(閔庭植)씨가 상해로건너간후로는 별로히 소문이들로건너간후로는 별로히 소문이들리지아니하엿더니 요사이에는 그 민영식씨의위치를따라 다니며 부터 민영식씨의되물을따라 다니며 쳐남되는 리긔종(李起宗)의게 디방법원에 게여원모씨는 장지(?)가발생되여 또다시 사건이 발생하야 또다시 …

리씨(李氏)의명의로승기여두엇든죽동궁 뎐안(天安)에잇는토디를비밀히경주군(慶州郡)에잇는토지중개회사(土地仲介會社)에대하야이만구천원에팔니여각각얼마식난호아먹엇다는것인바 민뎡식씨는 현재상해에잇는터임으로 그외안해 리씨와는 련락이잇서가지고된일인지는알수업스나 민뎡식씨는 전연알지못하는모양이라는데이사실이발각된원인은 공모자체사람이그일을만들기위하야 그동안사용하든 사람멧명에게 보수금을 적게준까닭으로 그사람들은 자연불평을 품고잇든끗헤 사실은 필경경긔도경찰부형사과원에게 탐지한바가되여서 방금사실의내용을 엄밀히 됴사하는중이라하며 이말을들은 사람들은 죽동궁가도인하야망하는죽동궁이라고비평한다더라

本社仁川支局 讀者慰安

삼십일밤연예회

신극좌를청하야

무더운 여름에 누구든지 울도떠울도아니한가혹한철이 다톰시도 사람을 괴롭게굴든더위는철쳐의 순환을따러 물러가고어언간금풍이 불어더위와 갑을에병든인생을 소생케한다이째를 리용하야조선일보인천지국(仁川支局)에서는 조선연극계에 명성이혁혁한 신극좌(新劇座)일행이북선디방을 순회하다가 당디에도착함을 긔회로 가무기좌(歌舞伎座)에서 삼십일밤부터본보독자위안연예회(讀者慰安演藝會)를열게 되엿는데 신극좌는 실로 조선에서굴지하는 … 망라한단데로서 가 … 위안을주는 … 독자제위는이 청각권에 입장하 … 특히독자에게는무료인데 다만하족료를밧게되엿스며입장권은본보지상에 게재된독자위안회권(讀者慰安會券)을비어 … 하든지또는 본보인 …

戴寧江에他殺屍

강간한후죽여

강물에더진것인가

황해도재령읍(載寧邑)압강에는 지난이십칠일에 나히삼십가량된녀자의시톄가잇슴을발견하엿는데 죽은지가오래지아니한모양이며시톄는공의가해부한결과어떠한자가 간음하고발각될가념려하야그가 죽이어강물에던진것으로판명되엿스며 재령경찰서에서는 즉시대활동을개시하엿스나 아즉범인은 포치못하엿다는데 주소와 성명은알수업다더라(재령)

下湖蘆田問題로

디주와군면당국간의갈등

인민의소유를면에서베어

황해도재녕군하호리면(黃海道載寧郡下湖里面)에서는요사이 그면에잇는갈밧(蘆田)을 그 면사무소에서무리하게 베엇다하야 갈밧주인은일대 소동을 일으키어면소에서도갈을베이다가 중지하고 군당국의처치를 기다리며 일변디주편에서는맹렬한운동을하야 문데는 점점확대하야 간다는데 이제그자세한말을들으면 그갈밧 가온데에 조그만한내가 잇서서 그내가해마다 그풀을두면 내물흐르는데관계가잇기때문에그가티되엿다고면에서는주장을하나지금노홍수시긔도지나가고풀을잡을때에무슨상관이잇느냐고디주들은분개하는데하면춘긔에도본면소직원인바모라는자가백방으로운동하며대부원을데출하엿스나 수백년연고잇는곳을 면직원이 대부하랴함은 조치못한일이라하야 시말서(始末書)까지썻든일이잇다는데 지금물면히 이필 …

병곳친다하고

돈십이원만먹어

범인은부지거처

지칭정북금천군금천면 본정(金泉郡金泉面本町)에거주하는 의생김석순(金石順)(三一)은 지나간구월오일에 룡도청주군 금수면어은동리 리춘서(李春瑞)의 둘재딸데수(泰守)가 병에걸리여 신음한다는말을듯고 리춘연의집을 차저가서자긔가 닷새안에그병이 낫도록 치료하여주겟는데 치료비로 십이원을내이라함으로 리춘연은 그말을고지듯고 십이원을내여준즉 그자는 그돈을빼지에싸가지고 리춘면과함께 그집압거리로나가서그돈을붉에살르고 하눌을우러러 무엇이라고 중얼거리면서긔도를하는 것처럼한후 리춘연에게 대하야는 뒤를돌아보지말고 속히집으로 들어가라함으로 리춘서은즉시 집에 들어가서 얼마동안이나 그자의들어옴싸만기다려보아도종시그림사도볼수업스매 그제야 그자는그돈을엇더한방법으로 몸에감추고 도주한줄을알고 즉시소관 경찰서에 신고하야 방금그자의 간곳을수색하는중이라더라

綢緞을窃取

순텬읍내에절도

전남순텬군(全南順天郡)에잇는 ×인상회(婦人商會)에서는지난이신오일밤중에엇더한자가벼슬문도 려와서 비단약삼백원어치를 훔처어갓다는데 이소문을드른 순텬경찰서에서는수색에로력중이라더라(순텬)

女性同友講演會

오늘밤청년회에서

녀성동우회(女性同友會)주최의 남녀련합강연회(男女聯合講演會)는 오늘오후팔시부터종로청년회관(靑年會館)에서개최한다는데 연뎨(演題)와연사(演士)는다음과 가트며입장료는업다더라

近代思想에現한庶民劇의由 宋奉瑀

女性解放運動의目標 鄭鍾鳴

人性差別 朴元熙

異性生活의由來와今後의 許貞琡

女子庭球參加校

됴선인녀성학교

그리뎐일오전구시부터녀자뎡구대회에참가한 학교는 코트에서 열릴데 사회 녀자뎡구대회에참가한 학교중 조선녀학교는 여섯학교로 임대와갓다고

女子高普, 培花, 同德, 淑明, 進明, 貞信

進明對梨花庭球

리화에서대승

재작이십구일 오후네시반 진명녀자고등보통학교(進明女子高等普通學校)와 리화학당(梨花學堂)녀자고등(?)에서 진명대리화(進明對梨花)뎡구대회가 열리엿다는데 처음에진 청이 우세를뵈엿스나 필경 동명대리화에 …

留置場에日美人

허영에떠인최녀

류치장에서후회

대구부원뎡일뎡목(大邱府元町一丁目)삼십팔번디에사는북도모(北島某)의딸 십팔세된녀자는지난구월오일에대구상업은행(商業銀行)지뎜에가서 자긔아버지의 예금중일백오십원을 차저가지고 그길로곳부산으로 건너가서 요사이 청도(靑島)로 중국청도(靑島)로 건너가서 버리는 이처녀의몸으로 임시허영에 걸리어 한번발기름을 잘못흘려 노앗다가 마츰내 세상이다 귀찮은마음가를 하야 류치장에서 후회의눈물을 흘리고 잇다더라

婦女誘引賣買로

平壤에서仲介業者檢擧

장차전국뎍으로검거할듯

지난이십구일 평양경찰서에서는 시내각처에 잇는예창기 중개업자(藝娼妓仲介業者)십사명을전부검거하야 취됴중인데 내용을듯건대 그중개업자들은 정당히 중개하는것이아니라 부모의승락도업시 녀자들을감언으로 유인하야 부모를 속이고 각디방으로 팔아넘기는일이 만흔데 …

强姦못한憤김에

주머니칼로위협

본부로부터고소

부천군(富川郡)너부면 풍도리(大阜面豊島里)오영환(吳榮煥)이란 사람은 지난구월오일밤에 그동리 김청복(金淸福)의처 김씨(金氏)(二五)가 혼자자는방문을 열고 드러가서 강간하려하엿스나 그뜻을 이루지못하고 집안사람과 동리사람에게 발각되엿는데 오영환은 오이려 도망도하지아니하고 김씨를 합부로더럽으로 동리사람이 칼을드러 위협하엿다는데 그 김씨는 …

專賣局員이 恐喝、强盜

실상은가짜로

징역이년을불복

함북무산군연사면(咸北茂山郡延社面)에사는 최두경(崔斗京)(三一)은 공갈, 강도죄로청진디방법원에서 징역이년에 처한것을 불복하고 경성복심법원에 공소하엿다는데 그는 금년구월 경성군오촌면(鏡城郡梧村面)에서 …

최태언(崔泰彦)의 집에이르러서 담배 부시러기가잇는것을 발견하고 도권긔와 가튼수단으로 현금일원을 편취하엿스며 동월삼십일에 경성군오촌면하양동 유경환(劉景煥)의 집에이르러 경찰서의 권리를 빙자하야 …

疾走中의汽車와

보통뎐화가된다

독일에서새시험

독일테신정(獨逸遞信省)에서는 운뎐중의긔차와보통집에매인뎐화사이에무선뎐화(無線電話)의시험을한결과 성공하엿는데 백림(伯林)한보(漢堡)사이의 특별급행렬차에 통신원을보내어 …

新聞社長은特許

호지문사건공판에

최근의 호지문사건(虎之門事件)란파대죠(難波大助)의공판은 예뎡과 가티 십일월 …

飲毒自殺未遂

부모와감정으로

황해도(黃海道)해주군(海州郡)…

잔소리

◇◇◇◇◇◇ 잔소리 ◇◇◇◇◇◇

▲홍면이들어서 생활곤란의영향으로이러한인지 절도가 만히생겨서 경긔도관내에서만 매월륙백여건에 달한다하더니 근일경성과 인천에서는 날마다 도가나서 인심이매우 흉흉하다 ▲ 더욱히 경성에는 모단데의밀사들이 무긔를가지고 잠입하엿다는 정보로 종로서에서는 눈이동그래진 모양▲총독부에서는 재정긴축 관계 실행예산의실행을 주리게되엿다는데 국경방면에는 새로히 순사를 오백명이나 느리엿다든가 ▲예산은주려도 사람은는다하면 특별한예산이잇거나 그리치 아니하면 특별히경찰비만 느린것이지 ▲그러고보아 국경디방의 소란한것은 장이 특별히 갈하나를 …

◇正誤 本月二十八日付第二千四百八十號三面(人肉市場)…

000194

180630

무르게네프作 趙明熙譯 (五四)

목사의부인도

『내가핸드를것이라오』하고녀라 웃는다『에레나』는창엽을더낫다。

『인사로엪』는오래동안그곳에셔잇지를아니하엿다『에레나』는살슭살죽연눈질을자조하며『인사로엪』의동작을보살핀다『인사로엪』는아모데도쳐다보지안코 정신업는것가티우둑하니셔셔잇기만하다가 그만어듸로몸을쎄쳐나가바렷다。

그날해는무던히더듸게도간다、해는겨오쳣다마는 인체밤은왜그리도몸시긴지『에레나』는몸한번셤작이지안코 침상우에안저잇다、그리하다가는또들뗘인모양으로옷독일어셔셔 창엽흐로가 불넝이가튼이마를 차듸찬유리창에다대여보기도한다。다만그한가지일에만생각하고생각하야 또거듭생각한다。그리하는동안에 그의머리는그만피곤할대로피곤하고말엇다 심장(心臟)은그만놀덩이가티구덧는지 아모늣김도업시되여바렷다 다만 아래위턱이 움질움질할뿐이오、입술은아주타진질둣이 밧삭타바리고말엇다。

『그이가또 올까……어머니께도아모작별인사도아니하엿는데……설마거짓말이야할라고。그런데그일이란것은……그『베르계네프』란이의한말이참말인가、그사람이잘못알고하말인지도몰름다。그이가입으로는오겟다는말은아니하엿지마는……겨오이만하고셔 또맛나지못하고헤여진단말이되는말이냐』하고이밤에『에레나』의머릿속에쉬일새업시왕래하는것이이문데엿이다。아모리이지라하야도이질수업시 대고생각이일어낫다업셔젓나각이 가슴속에셔확하고일어나매빗을바라본다。아모도몰을미소가입술가에떠돈다。그리하다가는또별안간눈이번쩍뗘지며 어두운밤갑갑증이별안간쳐오르는것가티머리를흔들흔들하며、두손으로목을잔뜩업자쥐고셔는 또다시것잡을수업시가슴이답답하여온다。밤이거진셋째가되여셔 옷을가라입고이부자리우에누어잇스나 잠은좀쳐럼오지안는다。어느틈에발셔해가도다 올느는햇빗이 바아침대우에 드리빗친다。『아、그이만참으로나를 사랑할것가트면……』하고별안간소리를지르며 햇빗이자긔머리에비친것도헤아리지안코 두팔을벌려무엇을셔안으랴한다。

그리하다가 『에레나』는정신을차려벌떡일어나 옷을다시가라입고아래로내려갓다。진안은아직까지잠이깨이지들을아니하여셔 기침소리하나업시조용하다。뜰로내려가보죽 거긔도또한조용하다。나무들의푸른입새는윤택하고도싱싱하여보인다。젊은새들도한가하고질거운듯、뒤석겨운다。자연(自然)이이러케평화스러운음을따라『에레나』의마음은 더욱더욱(愉快)고강감하여진다。

『아、그일반 참으로잘해결할것가트면 이쇄계에셔나가리행복스러운사람은업겟지마는、참으로그럿것만가트면……』하고생각하엿다。

다시바안으로드러와 시간이나얼는보내랴고 옷을또가라입기시작하엿다。그래셔 옷을입으라하야도 옷이손에잘살히지를아니하고매무새가 풀어지며 머고아래로흘러져내려가고만다。채다가라입지도안코는 체경(體鏡)압헤와셔슬쩨에、밋흐로셔 아츰밥먹으라고사람이올라왓다。그래셔그는밋층으로내려갓다。모친은『에레나』의얼골이대단히틀린것을보고나셔는다만

『너、얼골이 왜그모양이냐』하고말할뿐이오、아래우를훌터보더니

『너、지금입은옷이아주 잘맛는구나。이다음부터 어느곳은이의눈에들랴거든 그옷을늘입으렴으나』하고말한다、『에레나』는아모말도업시그대로 테불엽헤안젓다

그사이시계는아홉시를친다。열한시쌔지가랴면 두시간이나남엇다。아직도멀엇다。『에레나』는책을쎄내여보기도하다가바느질도하여보다가또다시책을펴노코본다。

그리하다가는 또마당으로내려가백발자욱을거려보리라고 발자욱을드한아씩한아씩세이여보기도한다。

啓東學院
新築落成式次히
運動會外지開催

醴泉郡開浦面有志諸氏는우리들의知識에목마른者를救濟할目的으로該面翠洞에啓東學院을設立하고多數兒童을取容하는데本學院은元來基本金이업시單純한授業料와其他地方有志의同情金으로僅僅히維持하여오는故로校室이狹窄함은勿論이오設備에對하야도不足한것이만흠으로院長權建洙氏는面有力者를網羅하야熱誠으로活動한結果多大한物質을得함에따라셔院舍新築에着手中이더니其間竣工되얏슴으로去九月二十八日午前十時에落成式을擧行하엿는데院長權建洙氏의開會辭와朴魯憲氏의沿革報告가잇슨後에來賓側으로鄭秀烈氏의祝辭가잇나자學院代表인朴[illegible]氏의答辭로셔閉會하엿는데當日은餘興으로運動會外지잇셧다더라(醴泉)

市民負擔은半額
醴泉公普建築費

醴泉公立普通學校改築費指定寄付에對하야醴泉으로셔當局에오든問題는今年가튼稀有의旱災虫災風災로因하야如意치못하고로初額豫算보다半額을募集하기로決定된바飢餓에우는一般市民은不幸中幸이라云치아니치못할診便인데去九月廿六日當地公普校에셔學務委員會를開催하고諸般案件을具體的으로決議하얏는바元來醴泉公立普通學校는鶴駕山時代에客舍及鄕廳의敗地와建物을讓渡 使用하게된故로建築年代가亙久하야頹廢하얏슬뿐아니라校舍가狹隘하야昨年度에改築을計劃하고醴泉面으로부터埋立地三千三百餘坪을貸借하고外講와校舍九十五坪을建築하야此工事費一萬一千四百三十八圓을投하고本年度에對하야赤工事費豫算金三萬二千八百三十圓으로셔校舍二百九十二坪을

建築 하게되야現今工事進行中인데其財源에對하야셔는學校費만으로는經費에堪耐할수업고더욱이今年에稀有한旱魃을當하야農作物의被害와金融經濟不況에依하야多大한困難을感하게됨으로前記建築費金四萬四千二百六十八圓內에地方人士의寄付金으로七千圓을豫算集으되目下民度에鑑하야至極히

困難 한바인즉特히此半額即三千五百圓을募集하기로左記와如히調定되얏다더라

改築費指定寄付金調査

等級	所得年額	戶數	一戶에對한寄付額
一	八〇〇〇圓	六戶	一五〇圓
二	五〇〇〇圓	二戶	八〇圓
三	四〇〇〇圓	五戶	五〇圓
四	三〇〇〇圓	四戶	三〇圓
五	二〇〇〇圓	五戶	二〇圓
六	一五〇〇圓	一八戶	一五圓
七	一〇〇〇圓	三六戶	一〇圓
八	八〇〇圓	七〇戶	七圓
九	六〇〇圓	九五戶	五圓
一〇	五〇〇圓	一一八戶	三圓

(醴泉)

平安南道
道路復舊補助

總督府의補助를밧는平安南道의本年度의道路復舊費는去九月二十八日에電報로셔十萬四千圓의通知가來着한듯한데右復舊費의用途는平壤에셔孟山、德川方面에通하는道路中의德川郡鷲島面徵道橋의架橋二萬圓、平壤成川間의成川郡勿兒觀橋架橋一萬圓、平壤德川間陽德郡溫泉橋一萬五千圓、其他橋梁暗渠新設修繕數十個所이며又別項으로碧只江東의大一洞江岸新安州의淸川江岸防水工事費도數萬圓補助되리라더라(平壤)

大田訪問飛行
十九日에온다고

大田樂天會主催의大田訪問飛行을擧行하라든바不意에成功치못하얏슴으로主催側에셔는다시平壤飛行隊에交涉을進行하야 十月十八日에平壤을떠나十九日부터四日間京城汝矣島에셔演習을하다가天候를보아西尾大尉의第一中隊四機가連翼하야大田의上空을訪問할터이라더라(大田)

江景이記者團

忠南江景地方에서는各新聞支局이모다設置되야잇섯스나相當한記者團이無함을遺憾으로생각하던바九月二十四日午後四時頃에湖南日報支社內에各新聞支局員이集合하야記者團을組織하고記者團의將來事業方針을討議한後規約及員을選定하고團長과理事와書記는左記諸氏로選擧하얏다더라

團長 東亞日報支局長 鄭寅光
理事 朝鮮日報支局長 朴錫圭
同 湖南日報支社長 安齋利作
書記 每日申報支局記者 申東均
(江景)

釜山電車增臺

釜山瓦斯電氣會社에셔는電車運轉事業에改良을圖하고저그동안準備中이든바不遠間에大型新造六臺를加하야從來十三臺이든것을十七臺로運轉할計劃이라는데이것이實行되면片手征은四分마다往復될터이라더라(釜山)

順天農民
聯合總會開催

全南順天農民大會聯合會에셔는定期가臨迫하야옴으로 十月五日에順天郡東門外映仙亭에셔總會를열고여러가지를討議한다더라(光陽)

咸興秋季種痘

咸興署에셔는秋季定期種痘를十月中에施行하리라더라(咸興)

元山에
體育會創立

元山體育界에庭球、野球、蹴球、籠球團等雜然히體育의發達을目的한團體가잇섯스나各各分立하야統一되지못함으로實力을養成함에더우도遺憾이만흠을慨嘆히녀기는康基德氏等十餘人의發起로元山體育會創立總會를左記時日及處所에셔開催한다는대有志僉位는多數히參加함을希望한다더라

一、處所 山祭洞佛敎布敎堂
一、時日 十月一日下午二時
(元山)

警察의處置注目
不平中의貧東面民

全北井邑郡貧東面民의不平은本報에旣報한바어니와數千의面民이該面長姜喆鎬와書記鄭鍾麟의不信任狀을郡當局과道當局에提出하라고面民大會를開催하라한즉同面駐在所에셔面民代表崔在哲氏에게말하기를集會는하지말고十日間만기다리면學校基本金橫領者를一一調査하야嚴重히處罰하겟다함으로面民들은警官의活動을注目中이며만일不如意하면來陰九月九日에는다시面民大會를열고面當局과猛烈히사호리인데泰仁面勞農會七月會青年會三個團體에게後援을請할터이라더라(泰仁)

三地主와小作會
問題가圓滿解決

全南莞島郡古今面에잇는大地主朴永權 金商俊 徐洪烈三氏는그面古今小作會의幹部와小作問題에對한妥協이充分한諒解를엇게되얏다는데이로因하야一般小作農民의影響이매우조흐리라고推測되더라(莞島)

高敞旱害와
各有志의慈善

全北高敞郡에는今年에旱魃로因하야平年보다約五割以上의減收를免치못할慘境임으로一般富豪는貧農家에對하야錢穀去來가杜絶하야窮村生活은草根木皮로生命을僅支하는中去秋夕名節을當하야一般貧家의苦痛는比前倍甚하야怨大號泣하는소리를참아듯을수업든바此를一層惻隱히녀기는有志諸氏는左와如히施惠하얏슴으로遠近間稱頌이藉藉하다더라

▲邑內面新大里居金洛均氏正租五石을同里極貧五十戶에分給하얏스며老人이在한七戶에對하야는白米二石一斗로셔分給하얏다하며

▲同面東山里鄭士珍氏는家勢의饒足치못함도不拘하고同里二十五戶極貧者에게正租一石五斗를分給하얏다하며

▲同面關梓里金仕文氏는白米六斗外濁酒八斗로셔同里貧戶四十處에分給하얏다하며

▲新林面外化里任百元氏는正租二石을同里赤貧四十戶에分給하얏스며同面禮林里李洞玉氏는正租一石과現金十八圓을同里赤貧二十二戶에分給하얏다하며

▲五山面德?里?孔範氏는自己小作人中生活困難者二十戶에對하야正租十三石을家族多少에依하야最小五斗로乃至七斗外지分給하얏스며同面同里李鍾憙氏는正租二石을同里貧戶十處에分給하얏다하며

▲同面同里李鍾南氏는現今同面青年會로在한바現金九圓七十錢을同十九戶에分給하얏다하며

▲同面道山里金鍾明氏는正租一石三斗를元安洞里赤貧二十戶에分給하얏다하며

▲同面同里金石汀女史는數十年間寡居의生活로僅僅히貯蓄한正租一石을本里赤貧十戶와隣洞인雅山面鳳岩里赤貧十戶에分給하얏다하며

▲同面栗溪里徐昌植氏는正租四石五斗를同里赤貧者四十戶에分給하얏다하며

▲同面蛛谷里柳基睿氏는同里貧戶三十四戶에租一斗式分給하얏다하며星松面三台里鄭榮源氏는正租一石을同里貧戶二十戶에分給하얏스며心元面月山里孫在成氏는正租五石과白米二石六斗를同里極貧者와自己小作人並百六十五戶에分給하얏는데被救助者들은木碑를세워頌德한다하며

▲高敞面邑內里沈學迺氏는男子袴衫百五件과女子衣裳四件과女子上衫十件과족기百餘件을玉唐木으로製造하야無依無托한男女孝幼에게分給하고또現金五圓을二十餘乞人에게分給(高敞)

閔有植氏特志

京畿道金浦郡陽村面麻山里閔有植氏는財産도贍足치못한人士로셔恒常慈善心이有하더바今年의無前旱災로因하야生活困難이말할수업는中戶稅納期가切迫함을보고該洞里貧民들의戶稅를自擔納付하얏슴으로該地一般人士들은閔氏의慈善心을稱頌不已한다더라(金浦)

青山青年定期會

去九月二十一日全南莞島郡青山面邑里公園에셔青山青年會第二回定期總會를開催하고小作部에만限하야左와如한決議事項과實行委員을選定하엿다더라

◇小作에關한件
一、地稅公課金은地主가負擔할일
一、小作料는四割以內로하되斗量은現行新斗에平木을用할일
一、在來의無理한舍音은廢止할일
一、小作田畓이天然의破損으로修築費一圓以上은要할時는此를地主가負擔할일
一、各里에勞農細胞團體를組織할일
一、聯合機關을組織할일
實行委員 梁昌洙 朴君浩 車弼玉 鄭淳澤 崔仁周 丁相善 金逸珠 車碩吉 李哲鏞 池在根 朴興坤 金良三(莞島)

癩病院五十年紀念

東萊郡西面戡蠻里癩病院에셔는世界癩病救濟會五十年紀念式을九月三十日午後三時부터同院內에셔擧行하얏다더라(釜山)

黃津勞農定期會

去九月十三日上午十二時에全南莞島郡郡外面黃津里公園에셔黃津勞農會第一回定期總會를열엇는데出席會員은四十三名에達하엿고會長康信明氏의司會로左記事項을決議하고下午三時에閉會하엿다더라

◇決議事項
一、昨年度小作料를調査할일
一、各地主에게決議文을보낼일

一、勞働夜學을設立할일
一、明年九月末外지會員에게擴張할일
一、暴貸借식히지아니할일
一、各里에巡廻講演할일(莞島)

美羅勞働會
第二定期總會

去九月十六日上午十時에全南莞島郡所安面美羅勞働會第二回定期總會를開하고左記事項을決議하고下午五時頃閉會하엿다더라

◇決議事項
一、本勞働會員中三十五歲以下는義務的으로夜學할일
一、講師도義務的으로敎授하되但晝學部敎授는有給으로할일
晝學部講師 金宗奎
夜學部講師 金在實
一、本洞林野(西町步)를本會敎育部基本資産에編入케할일(莞島)

新義州貿易額
輸出入이다增加

新義州稅關調査에依한客月中의新義州港貿易額은輸出七十四萬七千七百十一圓이요輸入二百四十四萬四千五百四圓計三百十九萬二千二百十五圓으로前年同期에比하면輸出은五十四萬八十五圓輸入은十一萬一千百七十四圓이모다增加되얏다는데輸出은綿織絲、세멘트、原木車軸、木材等이主로增加되엇고輸入은粟이多少減退되얏스나柞蠶絲綿布로木材、喬麥等은 大槪好況이엇다하며 對日本貿易狀況을듯건대 移出이 三十六萬三千五百三十八圓에移入이七萬四千九百十三圓合計 四十三萬 八千四百 五十一圓이라하며前年同期에比하면移出入에도亦是二十一萬九千四百七圓이增加되얏다는데此等의重要品은米、大豆、黑鉛、木材等移出의好況이요移入에는小麥粉、寶鹹板、毛織物等이엇더라(新義州)

遂安金鑛
鑛脈斷切說

米國人經營의遂安金鑛에對하야最近某消息通의말에依하면優良하든鑛脈이斷切되얏슴으로九月一日부터採鑛을中止하얏다는데同坑은一時隆盛하야五六百名坑夫를使用하야오든바現在殘務整理를爲하야겨우百餘名이남어잇다하며金鑛을看板삼아모혀드럿든料理店이며其他商店들도連日退却이는狀態이라는데雲山金鑛과한가지屈指하든遂安金鑛이업서지게되는注目할價値가잇다더라(平壤)

咸鏡兩線開通과
郵便遞送迅速

元山工務事務所에셔는工事를急히하는中인데咸鏡南線退潮陽化間中部線端川吉州間은今月九日外자工事를竣工하고十一日부터營業을開始할터인데右兩線開通과同時에元山郵便局에셔는陽化端川間自働車遞送을試驗하고北靑遞惠山鎭行郵便物遞送自働車의發車時間을改定하라고目下考慮中이데이計劃이實施되면端川方面行郵便物은從來에比하야二日速達이되고惠山鎭三水新加乙坡方面行郵便物은二日乃至三日이速達될것임으로住民은非常이便宜하리라더라(元山)

東拓土地農作

東洋拓殖會社釜山支店管內의今年度農作狀況을듯건대梁山外四郡은多少災害가업지안엇스나收穫은普通이라하며東萊、泗川兩郡은오히려二三割의增收를보게되얏고其他管內各郡은平年보다減少되얏다는바그郡別로比率을보이면如左하더라▲蔚山郡旱災로四割減▲梁山郡一部旱災도普通▲密陽郡旱災로三割減▲昌寧郡旱災로六割五步減▲金海郡 八月二十日風害로一割減▲昌原郡旱災로二割減▲咸安郡東拓社有地는普通▲固城郡風害도普通▲統營郡旱災로普通▲晉州郡普通▲泗川郡三割增加▲河東郡旱水害로九割七分減▲陝川郡旱害로三割減▲居昌郡旱害로三割五分減▲咸陽郡旱害로五割減▲東萊郡二割增▲山淸郡旱害로四割減(釜山)

平南師範校
明年十月에竣工될터

平南學務課十三年度豫算은普通學校補助費二十四萬四千圓 小學校補助費二萬九千六百圓 敎育費十三萬二千圓으로其太半은補助費인데十四年度豫算도이보다大差가업슬듯한바內務部長의手로셔九月末外지는査定을終了할듯하며來年度豫算中새로히使用할費用은師範學校建築費七萬圓이라는데同師範學校는來春四月頃에起工하야十月頃外지는竣工되리라豫定이라더라(平壤)

咸興畜牛移出高

八月中의咸興牛輸移出高를聞하면牝牛가八十三頭 牡牛가六十頭 犢牛十三頭計百五十六頭에價額이八千六百五十三圓에達하엿다하며二十五日咸興市日에도下關에셔來咸한道署一郎氏가生牛一車를下關으로輸送하엿스며又同氏는今冬에咸興에滯在하야牛肉의輸送을計畫한다더라(咸興)

麗水勞働夜學
學生이日加月增

麗水港東町에셔는數月前부터同町某某有志의發起로無產者의子弟로學費가업시就學치못하는兒童과年齡이超過되야就學치못하고道路에彷徨하는少年과날로文明을부르지지는現時代에無知에셔溺泣하는靑年을爲하야 同町洞閣一部에 勞働夜學會를始設하야任員諸氏의熱誠指導와敎授에努力으로受學者의數가日加月增의狀態로今에五十餘名以上에達하얏고一般民衆은其任員諸氏의熱誠을稱頌不已한다더라(麗水)

李燦世氏頌德碑

忠南洪城郡洪北面中溪里居李燦世氏는元來부터天性이仁慈하고品行이方正하야當地人士의信望을바더오던바數年以來로陰曆歲末이나八月秋夕이當到하면洞里貧民數十餘戶에白米幾斗式現金幾圓式分給하엿고特히今年에는多數貧民의生活이困難하야糊口의方策이업셔窮道에絕하는慘狀을目睹하고戶稅를替納하얏슴으로洞里人士들은該氏의慈善心을表彰하기爲하야洪城邑으로부터海美에通行하는徹街道邊에該氏의行善頌德碑를建立하엿다더라(禮山)

釜山萍水親睦會役員會

釜山萍水親睦會에셔는去九月二十七日午後八時에會長李祖遠氏邸에셔役員會를開하고諸般事項을協議하얏다는데今十月二日午前九時에瀛州洞後藏伏虎山亭에셔第八回秋期定時總會를開催할터이라더라(釜山)

咸南校長會議

咸鏡南道에셔는十月二十三日부터三日間公立小學校長及公立普通學校長會議를當地物產陳列館에셔開催하기로決定하엿다는데同會議에際하야二十六日에는咸南敎育會總會二十六七兩日에는意匠考案研究物展覽會二十八九兩日開에는咸南道公立學校主催의藝術大會及體育實演發表會를開催할豫定이라더라(咸興)

三成學校學藝會

平北鐵山郡西林面凡炭洞三成學校에셔는今月八日에學藝會를開하며當夜에는少年少女의歌劇演說等으로一般學父兄을慰勞케한다더라(龍川)

建具指物陳列會

平安南道勸業課에셔는十月十六日부터三日間開催하는平壤十萬府民突破祝賀會를期하야物產陳列所에셔建具指物陳列會를開催하고大藏實賣를行할터이라는데目下平壤의斯業者에게對하야出品하기를勸誘하는中이라더라(平壤)

光成高普機關誌
十月中旬에創刊될뜻

平壤光成高普校에서는在學生의作品을모하學友會機關誌로『光成』이란會誌를發行할計劃이엇던바발서創刊號의編輯을마치고印刷에넘기엇슴으로十月中旬頃에出刊되리라더라(平壤)

兩視察團來仁

大邱府主催의婦人產業視察團一行二十名은十月四日午前十一時二十五分仁川着列車로來仁하야午後八時四十分에京城에向할豫定이라하며長津郡主催의產業及社會事業視察團一行二十七名은去三十日午後一時五十五分祖峴着列車로來仁하야即日京城에向하얏더라(仁川)

仁川少年斥候移轉

朝鮮少年斥候軍仁川支部는그間朝鮮日報仁川支局內에事務所를두엇던바運動場과家屋이狹窄한關係로因하야市內山手町聖公會內로移轉하기로되엿다더라(仁川)

衛生宣傳活寫

咸南端川警察署에셔는去九月二十三日午後八時부터當地朝市場에셔同署主催衛生宣傳活動寫眞을無料로하얏다는데觀衆은五六千名에達하야一般에게衛生에對한觀念을深感케하엿다더라(端川)

楊平衛生活寫

京畿道衛生課에셔는去九月二十七八兩日에楊平公立普通學校內에衛生活動寫眞을開催하고一般에게無料로縱覽케하야衛生思想을宣傳하얏는데兩日에觀衆이五千餘名에達하얏다더라(楊平)

元山苹果有望

咸南의苹果는近年에이르러자못名聲이놉하저셔昨年京城副業共進會에優等賞을受하얏고今春京都博覽會에셔도好評을得하얏다는데이에對한某專門家의말을듯건대咸南苹果의大部分인元山果는由來가오래己연아니라注文이만허집을따라一般栽培者가增加되는터이며一方으로는品質을改良에專力함으로他地方에遜色이업게되리라더라(元山)

生活改善講習

咸南社會課에셔는去二十四日부터同三十日外지當地高等女學校內에生活改善講習所를開催하게되얏는데講習會員은五十名에達하며그科目及講師는如左하더라

一、家政 講師 荒井女敎諭
二、家政衛生及治療法 同 毛鶴福 氏
三、姙產及育兒法 同 劉七石 氏
四、編物 同 新保 講師
五、裁縫法(日鮮式) 荒井 敎諭 李相雲 女史
六、洗濯法及漂白法 同 木村女敎諭
七、染色法 同 野村 技手
八、課外實演
(咸興)

郭山公普運動

定州郡郭山公立普通學校에셔는來月初旬에秋期大運動會를開催한다고(郭山)

三成運動部創立

平北鐵山郡西林面化炭洞有志諸氏의發起로去九月二十五日에當地化炭禮拜堂內에서三成運動部創立總會를開하엿는데當地有志嚴利善長老와李成九嚴基玉諸氏의同情을어더豫算을完備하엿스며任員은朴亨寧外十人이라는데將來發展에有望하다더라(龍川)

庭球選手祝賀

遣般全朝鮮庭球選手權爭覇戰에北鮮을代表하야出戰한結果優勝한元山靑年會金仁洙、金明植兩氏를去二十八日午前十一時에元山忠滿洞佛敎普氏第로招待하야勝戰祝賀宴을베프럿다더라(元山)

幼稚園開院式

江陵錦町佛敎布敎堂에셔本郡의幼兒를爲하야去七月頃에設立한幼稚園은今般各本末寺住持가來江함을際하야二十日午前十時부터開園式을擧行하얏다더라(江陵)

醴泉公普上樑

醴泉公立普通學校校舍新築에對하야벌셔부터工事에着手中이라함은旣報한바어니와去二十八日午後三時에上樑式을盛大히擧行하얏는데官民間來賓이三十餘名에達하엿다더라(醴泉)

楊平衛生展覽

京畿道衛生課에셔는各郡에巡回하며人民의衛生思想을普及식히기爲하야去九月二十七八兩日間은楊平郡에셔當地楊平公立普通學校에展覽會를開催하고一般民衆에게無料縱覽케하얏는데兩日間觀衆이千餘名에達하얏다더라(楊平)

釜山金組宣傳

釜山第一金融組合은慶尙南道에셔는가장처음創立된組合임으로十月五日創立日을紀念코저크게府金宣傳을할터라더라(釜山)

餠令塔

▲우리영홍(永興)에는 근래에뎜어도 해괴한일이잇슴니다 쇼위일본모대학(某大學)에 재학생이라는 청년이 하긔 휴가에 근친하려와셔 지난달십구일에 자긔형에게 무슨일로 책망을듯고▲자긔형을발망이점질을하야 머리가쌔젓는데 그의부친은 황망히의사를청하야 치료중이나 매우중상임으로 생명이위독하다는말이랍니다 대학교 재학중이기에 형만따리고말엇지 만빛좋넙을하고와셔더면 아비를따리지 안헛슬는지모르지오▲아직도 디방 놈은이들은학교공부를부인하며비난하는폐가업지안흔이째에이따위며학생이 잇기째문에 그들의말거리를 또만들어주지오 참띄한일이야요▲그따위청년이 대학을 마치면 과연우리사회에 무슨리익을 줄수잇슬닛가 진작그만두거나 버릇을 속히고치지안흐면 큰 거정임니다 그자도 량심이잇거든 먼저자복하고 마음을고친뒤에 공부를하려가는것이조켓지요(종괴생)

祝朝鮮日報發展

順天郡道沙面下垈里 金宗潤
同 郡病良面鳳林里 沈宜球
同 郡西面興大里 崔鍾烈
同 郡東草面 李元錫
同 郡道沙面楡良里 尹滋洙
同 郡雙岩面新興里 林炳楨
同 郡別良面牛山里 韓性澤
順天郡別良面 事務所
同 郡雙岩面九江里 趙允植
同 郡雙岩面事務所 申永休
同 郡上沙面 事務所
同 郡西面屯大里 金炳勳
順天郡住岩面白鬼里 趙炳德
同 郡住岩面開洞 趙玉鉉
同 郡同面 金融組合
順天郡住岩面廣川里 張敬祚
同 郡同面九山里 趙重潤
順天郡文廟直員 申喆休
同郡住岩面 事務所
順天郡順天面長泉里 朴炳球
同 郡海龍面中興里 姜尙永
順天郡黃田面 朴彰洙
同郡別良面牛山里 丁永夏
順天郡西面屯大里 金炳斗
同 郡西面東山里 金丁柱
麗水郡召羅面玄川里 鄭永善
同 郡召羅面玄川里 鄭炳澤
高興郡東江面油芚里 徐和日
同 郡同面同里 徐漢中
同 郡同面同里 徐致鶴